SPRINGER KLUBBEN

Rasklubb för Engelsk Springer Spaniel

FÖRORD

Du håller nu i Din hand en jubileumstidskrift och årskrönika över Springer Klubbens första tio år. Avsikten med skriften har varit att dokumentera arbetet i klubben - för de "gamla" i klubben/rasen att minnas och le igenkännande åt - och för de "nya" att få kunskap om historian.

Första tanken var att endast göra en årskrönika men eftersom klubbens arbete är intimt förknippad med rasens utveckling har också tagits med uppgifter och statistik även för den senare. En del uppgifter av dessa vet jag har efterfrågats länge men möjligheten har inte tidigare funnits rent ekonomiskt att publicera dessa. I årskrönikan är inte medtagit alla de uppgifter som åvilat styrelsen eller alla de arrangemang som arbetsgrupperna ordnat. Ett urval har gjorts, och jag kan garantera att vissa år har t ex kursverksamheten varit mycket stor utan att det direkt omnämns.

Jag vill rikta ett varmt och uppriktig tack till samtliga som entusiastikt har bidragit med material i olika former. Springer Klubben har varit lyckligt lottad med massor av människor som lagt ned mycket tid och arbete på det ideella arbetet, en sak som tycks bli svårare och svårare att rekrytera människor för av olika orsaker.

Efter att själv ha arbetat ideellt, först inom SSRK, och inom Springer Klubben alltsedan starten med interimstyrelsen, tackar jag nu för mig och hoppas nya friska krafter kan ta över. För det behövs! Klubben har fortfarande en stor utvecklingspotential som det krävs energiska insatser för att ta tag i.

Slutar med att önska fortsatt välgång för klubben och rasen - den bästa av alla!

Växjö i januari 1992

Ulla Frisk

I BEGYNNELSEN . . .

RASKLUBB FÖR ENGELSK SPRINGER SPANIEL ?

Vill Du vara med och påverka frågor som rör engelsk springer spaniel?

Vi som är initiativtagare till detta upprop är några springer-ägare som träffades i samband med SSRK:s fullmäktigemöte i april 1981. Vi beslöt att hålla detta upprop för att utröna huruvida det föreligger intresse för bildandet av rasklubb. Det är vår förhoppning att så många som möjligt anmäler sitt intresse genom att fylla i talongen nedan och sänder den till:
Marie-Charlotte Ivarsson senast den 15 oktober 1981.
Om tillräckligt många hörsammar detta upprop, meddelas i Apportören nr 4/81 tid och plats för ett första möte och val av interimstyrelse.

Vilka fördelar ger en rasklubb?

- Rasklubbar tillvaratar den enskilda rasens intressen. En rasklubb har en omfattande verksamhet på sitt program, bl a att ge råd och anvisningar i avelsfrågor, anordna prov och utställningar, samt att anordna utbildning beträffande avelsverksamhet, dressyr och praktiskt bruk.
- Rasklubbar kommer i sitt högre utsträckning att tjäna som remissinstans för SSRK och SKK.
- Rasklubbar har redan bildats för de flesta av SSRK:s raser.
- Rasklubbar får rr o m 1982-01-01 egna stadgar.

Om Du önskar ytterligare upplysningar, tag gärna kontakt med någon av:
Annica Ronninger, tel 0158/207 38
Rolf Näslund, tel 0910/799 70
Marie-Charlotte Ivarsson, tel 090/ 19 33 11

Jag anmäler härmed mitt intresse för bildandet av rasklubb för ENGELSK SPRINGER SPANIEL.

Namn: .....
Adress: .....
Telefon: .....

Sändes senast den 15 oktober 1981 till:
Marie-Charlotte Ivarsson, Kiselstråket 2, 902 42 Umeå

Säkerligen funderades det ett flertal år på flera ställen om inte också vi springerägare borde bilda en rasklubb. I vilket fall som helst så användes mången trevlig kväll när Viveka och jag tillsammans med Tore och Gunilla Danielsson under hösten och vintern 1980/81 ofta diskuterade bildandet av Springerklubben.

Första steget togs när jag på SSRKs fullmäktigemöte i april 1981 bad de närvarande springerägarna att stanna kvar efter mötet för att diskutera bildandet av klubben. Tyvärr kan jag inte erinra mig alla de som då deltog. Förutom undertecknad deltog bl a Annica Ronninger, Marie-Charlotte Ivarsson och Clemens Forsberg. Vi bildade då en arbetsgrupp bestående av Rolf Näslund, Marie-Charlotte och Clemens. Denna grupp fick till uppgift att göra ett upprop bland springerägare för att undersöka intresset för bildandet av en rasklubb. Uppropet gjordes i form av en annons (se faksimil) i Apportören nr 3/81. Marie-Charlotte drog då det tunga lasset genom att utforma annonsen och stå som mottagare av intresseanmälningarna. Ett 80-tal springerägare hörsammade uppropet.

I Apportören nr 4/81 meddelades resultatet och samtidigt kallades arbetsgruppen till ett första möte i anslutning till SSRKs fullmäktigemöte den 18 april 1982. Syftet var då att välja en interimstyrelse. Detta möte samlade 22 springerfantaster som beslutade att bilda en rasklubb för springer spaniel. En interimstyrelse tillsattes för att leda verksamheten fram till klubbens första årsmöte i början av 1983.

Styrelsen fick till uppgift att under tiden fram till första årsmötet
- sprida information om klubben
- värva medlemmar
- sammanställa ett medlemsregister
- bestämma datum för årsmötet
- utarbeta ett namnförslag på klubben.

Därmed var klubben bildad.

Rolf Näslund

ORDFÖRANDEN 1982 - 1986

av Tore Danielsson

Den 18 april 1982 samlades en liten skara, 22 personer, på dåvarande Esso Motorhotell i Järva Krog för att diskutera ett ev bildande av en rasklubb för Engelsk Springer Spaniel. Sällskapet var entusiastiskt inför den uppgiften och vips så hade en interimstyrelse bildats. Styrelsen uppgift blev att ordna och kalla till möte för att närmare undersöka om ett bredare intresse fanns för en sådan klubb.

Ett arbete med översyn av jaktprovsregler genomfördes där förslag om delat prov framlades SSRK. Det avvisades dock av SSRKs HS, men resulterade i att särskilt prov för spaniels infördes. Nu 1991, efter 10 år, har beslut fattats i SSRK att införa delat prov för spaniels.

Ett första styrelsemöte hölls i november där lägesrapporter lämnades inför årsmötet, som tidsbestämdes till 5 februari 1983. Behovet av ett medlemsblad konstaterades, ett första "blad", som av någon anledning heter 1:83, gavs ut i slutet av 1982. Alla i styrelsen och många andra arbetade intensivt med en mängd olika uppgifter inför klubbens första årsmöte. Årsmötet genomfördes och fastställde bildandet av rasklubben som döptes till Springer Klubben, Rasklubb för Engelsk Springer Spaniel.

1983 års arbete ägnades bl a åt avelsfrågor. Styrelsen ansåg att avelsinriktningen i allt för hög grad styrdes av exteriört tänkande och för liten vikt lades vid de jaktliga egenskaperna. Även instruktörer värvades, då med speciell inriktning mot jaktträning. Springer Klubben var tidigt ute med redovisning av defekter som finns inom rasen. Vi hade också kontakter med veterinärer inom områdena och hade stora förväntningar på att med deras hjälp snabbt kunna lösa vissa problem, men vi var i det fallet naivt optimistiska.

1984 var, förutom avelsfrågor och jaktprovsfrågor, uppfödarkonferensen i Huskvarna den 10-11 november en av de stora uppgifterna. Där diskuterades livligt olika frågor runt springern, främst kanske ärftlighet avseende jaktliga egenskaper, sjukdomar samt springerns exteriör. Dessutom hade SKK kallat till exteriördomarkonferens i januari 1985. Stort arbete lades ner på det kompendium som skulle genomgås och lämnas till domarna.

Under 1985 var aktiviteterna inom SKs styrelse och arbetsgrupper stor beträffande SSRKs framtida organisation. Efter många turer, föreslog styrelsen att SSRK skulle delas i en spanielklubb och en retrieverklubb. Många rasklubbar och avdelningar tyckte likadant. Vi vet hur det sedan gick; SK var vid omröstningen på SSRKs årsmöte ensam om sin åsikt. Synd. Men delningen kommer säkert. Vi arbetade också för poängbedömning vid jaktprov, som svar på en remiss från SSRK. Avslag även här. Nu diskuteras poängbedömning på SSRKs raser inom SSRK. Troligen kommer den att genomföras inom något år, SK har ju tidigare legat ett antal år före SSRK.

Den s k working springern gjorde sig märkbar både på prov och genom artiklar i jakttidningar. Många förslag hördes från olika håll om hur den skulle betraktas. Skulle den bilda en egen ras? Importer och även inhemsk uppfödning av dessa hundar oroade många. Jag och delar av styrelsen hade den uppfattningen att var och en skulle skaffa den hundtyp han trodde skulle passa bäst. Jag hävdade också, och gör det fortfarande, att vi har de jakthundar vi förtjänar. Väljer jägarna andra typer än vanliga springern till jakthund, måste det bero på något.

Som grädde på moset när delningshotet för SSRK undanröjts ett tag, kom kopplat medlemskap upp på styrelsens bord. Med löfte om en certutställning per år, medlemsregisterhållning för rasklubbarna m m. SK och en del andra rasklubbar gillade inte förslaget. Nu är kopplat medlemskap genomfört med vissa förändringar. Borta är också löftet om registerhållning och certutställningen.

Vid slutet av 1986 hade jag beslutat mig för att till kommande årsmöte avgå som ordförande - man skall sluta när det är som bäst. Det finns naturligtvis sådant som borde ha beskrivits mer i denna 5-årsresumé, t ex arbetsgruppernas arbete med olika aktiviteter, deras insatser är en förutsättning för att klubben skall fungera och utvecklas. Jag har troligen också glömt en den viktiga händelser som t ex SSRKs 40-årsjubileum. Hur som helst bestod de första fem åren av mycket arbete, men med en arbetsvillig styrelse, väl fungerande tidningsredaktion och aktiva arbetsgrupper, var arbetet både intressant och lärorikt. Jag tror också att den enskilde medlemmen upplevde klubben positivt. Avelsrådets arbete var också mycket viktigt.

Avslutningsvis vill jag önska Springer Klubben lycka till under dess nästa 10 år!

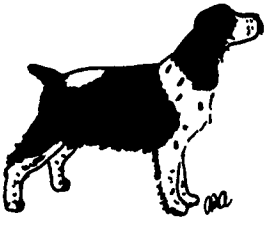

SPRINGER KLUBBEN 1988 - ....?

av Anita Danielsson, nuvarande ordförande

Att med så kort varsel försöka göra en sammanfattning av mina år som ordförande i Springer Klubben och samtidigt sia om framtiden är inte lätt. Alltnog kan i alla fall sägas att springer nått en enorm popularitet som trevlig sällskapshund och därigenom de senaste åren nästan fördubblat sina registreringssiffror. Ett uppsving på gott och ont.

Många nya uppfödare har sett dagens ljus. Inom klubben har vi på många olika sätt verkat för att bibehålla rasens ursprung genom att i olika sammanhang betona och utbilda inom den jaktliga sidan. Vi har hållit jaktprovskonferens med diskussioner om de skärpta bedömningarna på jaktproven. Vi har varit remissinstans vid SSRKs revidering av jaktprovsreglerna, som hädanefter kommer att bli upplagda med egenskapsbedömning. I själva utformningen har inte skett några större förändringar utan endast marginella justeringar.

För de som är bosatta i de fyra nordligaste länen ser dock framtiden oviss ut, genom Naturvårdsverkets utspel att fr o m 1992 förbjuda användandet av fasaner på prov. Eftersom övrigt jaktbart vilt är mycket lokalt och synnerligen glest känns det nästan som ett hopplöst läge. SSRK har dock möjlighet att ge dispens från den 15 oktober men då är det ofta snö och rejäl vinter här uppe, växtligheten är nervissnad och därmed gömställena för fåglarna borta. Resten säger sig självt.

För att öka kunskapen och förmågan hos hundägarna har klubben hållit jaktinstuktörskurser och på lokalt håll anordnas varje år många jaktträningskurser och läger. Klubben har också ordnat uppfödarkonferens där en ordentlig genomgång gjordes av hälsoläget inom rasen beträffande ögonsjukdomar och HD-status. Lite rashistoria och uppfödarpolicy var en annan punkt på dagordningen. En annan angelägen punkt var utvecklingen på jaktproven, där naturligt nog den ökade förekomsten av s k jaktspringer haft en stor betydelse.

På avelssidan är det angeläget att vi diskuterar den nya remissen från SKK om hanhundsanvändningen, där tanken är att man skall begränsa möjligheterna till matadoravel. Som det är idag får ju "populära" hanhundar på mycket kort tid 15-20 kullar och det kan ha en förödande effekt om det framkommer att hanen är anlagsbärare av något fel.

I samband med SSRKs revidering av rasklubbsstadgarna har styrelsen föreslagit en ny organisation av aktiviteterna på det lokala planet. D v s i stället för arbetsgrupper med mycket lös förankring till SKs huvudstyrelse skall det bildas lokalavdelningar med egna stadgar enligt SSRKs lokalavdelningsmodell, vilket måste ge en stabilare grund för lokala arrangemang.

Att på de fyra år som jag varit uppfödare tro att man skall kunna göra något alldeles extra för rasen är ju en utopi att bara drömma om. Med tanke på hur avlångt vårt land är och under vilka olika förutsättningar vi lever, gör inte saken lättare. När sedan många medlemmar och personer med framgång lyckas fjärma sig från klubbens målsättning är svårigheterna ännu större att sy ihop till en helhet med ett självklart mål.

Min förhoppning för framtiden är att springern får vara den fågelhunden som alltid är villig att vara till lags. Att rasen får vara frisk och att vi människor slutar upp att vara klåfingriga och manipulera med modeller än hit än dit. Jag hoppas även att babyboomen inom rasen stagnerar för jag tror nämligen inte att vi klarar av att hantera rasen med den snabba utveckling som skett. Vi klarar inte av att på ideell väg ge all den utbildning som behövs till uppfödare och hundägare.

Med hopp om 10 nya friska, fräscha år för klubben, för vi tar väl en bit i sänder och gapar inte över för mycket, önskar jag hela springervärlden all lycka och välgång.

SPRINGER KLUBBENS VERKSAMHET

1982

En interimstyrelse med nedanstående ledamöter bildas i Stockholm:

Tore Danielsson, ordförande
Marie-Charlotte Ivarsson, sekr
Lena Jacobsson, övr ledamot
Clemens Forsberg, övr ledamot
Rolf Näslund, kassör
Eva Sandström-Frisk, övr ledamot
Bengt Hulth, övr ledamot

Ulf Paulin, revisor
Anna-Lena Strídh, revisorsuppl
Anita Danielsson, revisor
Elsa Marklund, revisorsuppl

Valberedning: Gunilla Danielsson, Sigrun Wallqvist, Lena Thorslund

Medlemsavgiften bestäms till 40 kr för enskild medlem och 10 kr för familjemedlem. Interimstyrelsen får i uppdrag att utarbeta ett namnförslag på klubben samt att göra en rasklubbsansökan till SSRK. I slutet av året kunde klubben räkna in 86 medlemmar, varav 12 st var familjemedlemmar.

En tänkt motion till SSRKs fullmäktige 1983 avser ändring i jaktprovsreglerna. Styrelsen driver genom Tore Danielsson, som sitter i SSRKs regelkomitté, frågan om särskilda prov. Motionen lämnas inte in då det i direktiven för regelkommitténs arbete framgår att Springer Klubbens synpunkter skall beaktas.

1983

Vid årsmötet den 5 februari i Stockholm väljs följande styrelse av 32 röstberättigade medlemmar:

Tore Danielsson, ordförande
Lena Jacobsson, sekr
Sylva Jansson, övr ledamot
Ulf Paulin, övr ledamot
Rolf Näslund, kassör
Bengt Hulth, övr ledamot
Thorkild Mogensen, övr ledamot

Anita Danielsson, revisor
Åsa Thoor, revisorsuppleant
Anna-Lena Stridh, revisor
Siw Persson, revisorsuppleant

Annica Ronninger, avelsråd, sammankallande
Gunilla Danielsson, avelsråd

Valberedning: Lena Thorslund, Eva Sandström-Frisk, Marie-Charlotte Ivarsson

På mötet togs beslut att utge en medlemsskrift och till redaktör för denna valdes Marie-Charlotte Ivarsson. Man beslutar att en tävling skall utlysas om skriftens namn.

Övriga frågor som diskuterades var rasklubbsansökan till SSRK där kravet var en fungerande verksamhet och aktiva medlemmar. Eftersom någon omfattande verksamhet ännu inte kommit igång beslutades att styrelsen avgör när det är dags att sända in ansökan. Vidare presenterades ett ritat förslag till märke/dekal och man enades om att utlysa en tävling om klubbens logo.

Avelsrådet meddelar att det föreligger en ansökan hos SKK att få införa glaukom i bekämpningsprogrammet.

STYRELSEN

Styrelsen lämnar ett remissyttrande över motion från SKK via SSRK angående "SKKs framtida utställningsverksamhet". Man motsätter sig bl a tankarna om ett rent utställningschampionat, d v s utan jaktmeriter. Man vill bibehålla kvalitetsbedömningen. Man motsätter sig rätten för utställningschampions att tävla om certifikat. Styrelsen poängterar i sitt remissvar att rasens egenskaper skall tillvaratas i första hand och tävlingsintresserna får komma i andra hand.

I styrelsen diskuteras bl a vad man kan göra åt att rasen behandlas styvmoderligt i jaktpressen. Vidare funderar man på att ta initiativ till en instruktörsutbildning i jaktträning.

LOKALA AKTIVITETER

Den första inofficiella utställningen i SKs regi arrangerades den 26 maj 1983 vid Rörkärr, norr om Göteborg. Domare var Kristina Korhonen och som BIR hittade hon TÖRNÅKRAS CINDERELLA, äg Cathrine Romare, medan BIM gick till sonen TÖRNÅKRAS WILD TURKEY, samma ägare.

Olika aktiviteter börjar ta fart nämnas kan en Springerträff med jakt- och viltspårdemonstration i Skåne, Springerträff i Gävle samt en apporteringskurs i Gävletrakten, Springerdag i Örnsköldsvik, Springerdag i Umeå.

Styrelsen gör ett program för Springerdag efter förslag från ordföranden.

AVELSRÅDET

Avelsråden gör en sammanställning av samtliga officiellt HD-röntgade svenska springrar som publiceras som bilaga till medlemstidningen. Man har för avsikt att fortlöpande publicera HD-resultat.

I medlemstidningen nr 4/83 finns publicerat en artikel som avser referat från European Spaniel Congress i England 4-7/8 där bl a England bidrar med en artikel om Retinal dysplasi (RD) hos engelsk springer spaniel.

ÖVRIGT

Fru Marianne Ahrenbeck, t Hermelin (kennel Mustela) överlåter till klubben sitt kartotek med foton och stamtavlor över springer spaniel att förvaras hos Gunilla Danielsson tills vidare.

Klubbmärkestävlingen avgörs och det vinnande förslaget var ritat av Gunnar Westberg, Örnsköldsvik.

1984

Klubbens namn har blivit bestämt till Springer Klubben, rasklubb för engelsk springer spaniel och medlemstidningen har fått namnet Springer Tidningen.

I början av året blir klubben godkänd rasklubb tillhörande Svenska Spaniel- och Retrieverklubben. Det första klubbmötet som rasklubb hölls den 5 februari och följande styrelse väljs:

Tore Danielsson, ordförande
Eva Sandström-Frisk, sekr
Thorkild Mogensen, övr ledamot
Marie-Louise Mellqvist, övr ledamot
Rolf Näslund, kassör
Bengt Hulth, vice ordf
Inger Kjellander, övr ledamot

Anita Danielsson, revisor
Siw Persson, revisorsuppl
Åsa Thor, revisor
Elsa Marklund, revisorsuppl

Valberedning: Marie-Charlotte Ivarsson, Lena Jacobsson, Anna-Lena Stridh

Avelsråd: Annica Ronninger sammankallande, Gunilla Danielsson

På klubbmötet tas beslut att kalla Marianne Ahrenbeck som hedersmedlem i klubben på grundval av hennes stora insatser för svensk springeravel under främst 60-talet och det faktum att hon skänkt sitt register/kartotek till Springer Klubben.

STYRELSEN

Styrelsen gör en enkät hos uppfödarna om intresset för ett symposium föranlett av att SSRK planerar en domarkonferens för spaniels. Ämnen som skall diskuteras på symposiumet är bl a uppfödningsinriktning, väsentliga bedömningsprinciper samt bekämpningsprogram. Avelsråden får i uppdrag att granska den svenska översättningen av den engelska rasstandarden.

Som rasrepresentant till SM i viltspår utses DONNA, äg Christer Jirmark och som reserv utses DOLLAR, äg Gunnar Wass. Donna placeras sig sedemera på 3:e plats i finalen.

I sin ledare i ST nr 4/84 skriver ordföranden att 1984 varit ett bra och aktivt år för klubben och att man nu börjar hitta sin form. Glädjande är att arbetsgrupper börjat komma igång med ett flertal aktiviteter. Springer Tidningen har blivit bättre i papperskvalitet och tryck. Medlemsutvecklingen är positiv och är nu över 600 till antalet.

LOKALA AKTIVITETER

Gävle arbetsgrupp har sin första inofficiella utställning och här blir ACO-CHOCO, äg Susanne Hemlin BIR medan BIM går till WINDSONGS DRAGON QUEEN, äg Ingela Wäisänen. Dömde gjorde Kristina Korhonen.

Småland Skånes arbetsgrupp arrangerar sin första utställning med domare Mrs M Satterthwaite, England, som drog 72 anmälningar. Som BIR hittar vi HILLY-BILLY, äg Cathrine Romare och BIM gick till BEELINE TAN TEMPTATION, äg Laila Jonsson.

I Rörkärr anordnas Västras arbetsgrupp ånyo utställning med Cathrine Romare som domare. Hon gör DARK-DIPLOMAT, äg Kristina Korhonen till BIR och CONSTANZE AV SIMMATORP, äg Kerstin o Lennart Barrvik, till BIM.

Uppsalaavdelningen har sin första utställning och här dömer Gunilla Danielsson. Även här går BIR till DARK-DIPLOMAT, äg Kristina Korhonen medan BIM går till SHE'S A TIGER, äg Kerstin Johansson. Rekordstort antal deltagande hundar, 98 anmälda, 8 avelsgrupper och 9 uppfödargrupper.

Under året arrangerar arbetsgrupperna en mängd aktiviteter, t ex trimningsträffar, jaktträning, lydnadsträning m m.

ÖVRIGT

15 st arbetsgrupper/kontaktpersonar har bildats vid årets slut, från Skåne i söder till Norrbotten i norr.

Det planerade uppfödarsymposiet äger rum i Huskvarna den 10-11 november och samlar 30 st uppfödare/springerägare. Programmet startar med att Inger Kjellander föredrar om höftledsdysplasi, osteochondros, RD, PRA, katarakt, glaukom. I form av grupparbeten diskuteras de jaktliga egenskaperna och man listar de som är specifika för engelsk springer. Vidare diskuteras om dagens springer uppfyller de egenskaper som jaktprovsreglerna förutsätter, och man funderar även över om det finns anledning av ändra på inriktningen på aveln med anledning av de jaktliga egenskaperna.

Avelsråden hade tagit fram ett förslag till föredrag inför SSRKs domarkonferens. Grupparbeten vidtog därefter på rasstandarden med kommentarer. Det slutgiltiga föredraget fick sedan Gunilla Danielsson i uppdrag att sammanställa.

Vidare togs beslut angående klubbens policy när det gäller tillstyrkan av domarutbildning på springer. Domaraspiranten ska ha visat ett aktivt intresse för rasen genom t ex ha bevistat ett antal jaktprov där springer deltagit och i övrigt ha visat sig ha kunskaper om rasens exteriör och jaktliga egenskaper samt sambandet däremellan.

Man diskuterade att ha fler avelsråd med bättre geografisk spridning som sedan skall samarbeta intimt.

Man beslutade att inrätta en valpförmedling i klubbens regi. Styrelsen fick i uppdrag att utforma administrationen.

1985

Vid klubbmötet den 9 mars omvaldes hela den sittande styrelsen.

Annica Ronninger avgick som avelsråd och i enlighet med tidigare beslut utökades antal avelsråd till 3 till vilka följande valdes: Gunilla Danielsson, ordf, Kristina Korhonen, Cathrine Romare.

STYRELSEN

En motion behandlar SSRKs organisation. Springer Klubben föreslår en delning av SSRK i en Spanielklubb respektive en Retrieverklubb för att nå bättre effektivitet.

Beslutades att SK skall arbeta för införande av poängbedömning på spanieljaktprov.

SKs valpförmedling kommer igång och som valpförmedlare fungerar Lena Key Hasselgren, Huskvarna. Hon ersätts dock senare under året av Gunnel Strååt, Växjö. Man beslutar att utarbeta en informationsbroschyr att sändas till presumtiva valpköpare.

Till representant i SM i viltspår utses BRIGADOON JOY'S ROYAL HEIRESS, äg Christel Larsson och som reserv DONNA, äg Christer Jyrmark.

AVELSRÅDET

SSRKs samarbetskommitté för avelsfrågor hade kallat till sammanträde den 20 februari och Gunilla Danielsson och Inger Kjellander representerade SK. Den fråga som i första hand dryftades var ögondefekten glaukom. Avelsrådet vädjar till ägare/uppfödare av springer med glaukom att meddela detta. Åke Hedhammar går ut med information till veterinärer och ber dem sända in material.

Det diskuteras även om katarakt samt hudproblem. Man nämner att SK under våren kommer att besluta huruvida man skall begära hos SKK att få krav på höftledsröntgen hos föräldradjuren infört för att avkomman skall få registreras. Ansökan lämnas sedemera in och regeln träder i kraft 1986-01-01.

På styrelsesammanträde den 23 april tas nedanstående beslut: "När det gäller SSRKs regler för avelsrådgivning gällande fr 1985-01-01 beslutade styrelsen att under Tillägg 3 b skall gälla: för engelsk springer spaniel krävs att endast hundar och tikar som är friröntgade avseende Hd och friska från genetiskt betingade ögonsjukdomar får rekommenderas till avel".

Styrelsen får i uppdrag att sammanställa en lista över hanhundar med pris på jaktprov samt dessas hd- och ögonstatus och att publicera denna lista i ST, vilket också sker.

LOKALA AKTIVITETER

Gävleavdelningen arrangerar utställning där domaren Cathrine Romare hittar sin BIR vinnare i WINDSONGS DRAGON QUEEN, äg Ingela Wäisänen och som BIM återfinns BROWN-BANNOCH, äg Ulla Larsson.

Skåne Småland anlitar Lena Hasselgren Key som domare på sin utställning och hon sätter HAZELWOODS RED BUCCANEER, äg Thorkild Mogensen som BIR och som BIM GOFIELDS PRIDE PRINCESS, äg Bengt Hulth.

Västra arrangerar sin tredje utställning och nu med Margareta Nyström Paulin som domare. BIR blir här BACK IN BLACK med äg Agneta Kjellberg och BIM till MÅNVIOLENS FAKIR, äg Marianne Ryström.

Uppsalaavdelningen har Ingeborg Elofsson som domare och som BIR utses DARK-DIPLOMAT, äg Kristina Korhonen och BIM blir CH SHE'S A TIGER, äg Kerstin Johansson.

ÖVRIGT

Springer klubben medverkar vid Elmia Game Fair 85 i Jönköping med en rasmonter. Oklarheter vid inbjudan från SSRK bidrog till att planerad jakthundsuppvisning från klubbens sida inställdes.

Fortfarande är medlemsutvecklingen positiv, vid årets slut finns 760 medlemmar.

Fr o m 1985 införs på försök särskilda jaktprov för spaniels i SSRKs regi. Initiativtagare till denna provform är Springer Klubben.

1986

STYRELSEN

Vid klubbmötet den 8 mars i Jönköping valdes följande styrelse:

Tore Danielsson, ordförande
Karin Johanssson, sekr
Eva Sandström-Frisk, övr led
Lennart Barrvik, övr led
Rolf Näslund, kassör, vice ordf
Bengt Hulth, utst sekr
Inger Kjellander, övr led

Revisorer och revisorsuppleanter omvaldes från 1985.

På styrelsens förslag beslutade klubbmötet att styrelsen utser avelsråd. Sedemera omvaldes sittande avelsråd.

Valberedning: Marie-Charlotte Ivarsson, Anna-Lena Stridh, Margareta Nyström-Paulin

Vid klubbmötet tillstyrktes en motion från Uppland/Västmanlands AG innebärande att något arrangemang borde anordnas i samband med klubbmötet och att arrangemanget borde utformas som Club Show.

Efter önskemål från klubbmötet kommer styrelsen att göra en sammanställning över samtliga HD- och ögonlysningsresultat och publicera dessa. Denna lista skall sedan kompletteras årsvis.

Valpförmedlaren, Gunnel Strååt, meddelar att belastningen är stor och att en utökning av valpförmedlingen med minst ytterligare en person vore önskvärd.

På förslag av Åke Brandeskog ska styrelsen utse en utbildningskommitté. Kommittén skall i första hand verka för utbildning av instruktörer för jaktträning.

En remiss sänds till arbetsgrupperna angående organisationen i SK och där svarar man att landet bör indelas i geografiska områden, avdelningar. Förslagen innehåller mellan 3-6 avd och ett 11 avd. Avdelningarna leds av valda styrelser. Inom avdelningarna skall arbetsgrupper kunna bildas efter behov. Även arbetsgrupperna skall ha en styrelse. På riksnivå skall en huvudstyrelse finnas. Den skall bestå av 7 personer. Dessa personer utses av och ur respektive avdelningsstyrelser. Ordförande kan väljas av ett fullmäktige fritt eller av avdelningen utsedda styrelseledamöter. De grundläggande motiven för detta sätt att utse HS är: att styrelsen får en bra geografisk spridning, att kopplingen bakåt till avdelningar och arbetsgrupper är mycket viktig. Besluten skall ha bred förankring och därmed blir risken mindre för att fåmans- eller pampvälde skall få möjligheter att utvecklas.

Förslaget bordlades på styrelsemöte 17 februari.

Valpförmedlingen utökas med 2 personer, Siv Landström och Siw Persson. Utöver tidigare krav för hänvisning skall båda föräldrarna vara fria från höftledsfel och ärftligt betingade ögonsjukdomar. Ögonlysningsresultatet får vara högst 1 år gammalt vid parningstillfället.

Utbildningskommittén har i samråd med arbetsgrupperna utsett 10 personer att delta i en jaktträningsinstruktörsutbildning. Denna kommer att samarrangeras med SSRK.

I och med Springer Tidningen nr 4/86 avgår Marie-Charlotte Ivarsson som redaktör och från och med nr 1/87 tillträder Eva Sandström-Frisk som chefredaktör med uppdrag att knyta lämpliga medarbetare till redaktionen.

I slutet av året har klubben 857 medlemmar, varav 113 familjemedlemmar och 119 valpköparmedlemmar.

LOKALA AKTIVITETER

Arbetsgruppen Skåne-Småland håller sin utställning i Hässleholm och har som domare Jytte Björn, Saxdalens kennel, Danmark. Hon finner sin BIR-vinnare i BEELINE TWEEDLEDEE TWEEDLEDUM, äg Väinö Altoné med BIM blir HAZELWOODS LITTLE BIG GIRL, äg Thorkild Mogensen. 69 springrar var anmälda.

Stockholms arbetsgrupp bjuder in Marianne Ahrenbeck som får 82 anmälda. BIR blir WHISBORNE COUNTRY TWEED, äg Åsa Thor och BIM går till CENTENNIAL'S CHERRY CHERIE, äg Camilla Ährlund.

53 anmälda kom till Västra arbetsgruppens utställning i Rörkörr för att bedömas av Frank Bjerklund, kennel Inu-Goya, Norge. BIR gick till RUEL'S CELEBRITY AV SIMMATORP, äg Margareta Nyström-Paulin medan BIM gick till RINGLEADER' S DANCING IN THE DARK, äg Anki o Anders Berggren.

Uppsalaavdelningen anlitar Hans Rosenberg som domare och han sätter som BIR WINDSONGS TÖRNROSA, äg Lena Thorslund och som BIM SUCH DARK DIPLOMAT, äg Kristina Korhonen.

I Skellefteå hålls en utställning med Göran Marklund som domare och han gör BRIGADOON STYLE'S FORENOON, äg G Persson till BIR samt HÄLLAGÅRDENS STRATHOS, äg K Englund, till BIM

15-talet arbetsgrupper arrangerar under året olika verksamheter såsom valpträffar, lydnadsdressyr, trimning- handler- och utställningsträning, jakttträningskurser, filmafton, viltspårkurs, ögonlysningar.

AVELSRÅDET

Avelsråden deltar i en avelsrådskonferens där man betonar att avelsrådens funktion skall vara som en informationscentral för alla intresserade, och man skall ha ett aktivt avelsråd. Vidare skall så mycket information som möjligt, positiv och negativ, publiceras.

Avelsråden gör ett upprop till hanhundsägare där man vill ha uppgifter på hanar som kan användas i avel, oberoende av meriter eller ej.

Avelsrådet presenterar styrelsen ett förslag till arbetsordning med följande innehåll: a) Samarbete avelsråd - rasklubb b) Avelsrådens interna arbete c) Insamling m m av information d) Avelsrådet och uppfödare/hanhundsägare e) Jaktegenskaper vid rådgivning f) Bred avelsbas.

ÖVRIGT

Den nya chefredaktören för Springer Tidningen, Eva Frisk, lägger fram förslag på tidningens organisation och innehållsplan, vilket godkännes av styrelsen. Till medredaktörer utses Anna-Lena Stridh, Göteborg och Bengt Ljungqvist, Umeå.

1987

STYRELSEN

Klubbmöte hölls i Furuvik, Gävle den 21 mars. För första gången var det samarrangemang mellan klubbmöte och Club Show och ovanligt många deltagare, 77 st, kunde räknas in till klubbmötet. Här lämnade Tore Danielsson över ordförandeklubban och som ny ordförande valdes Rolf Näslund.

Som övriga styrelseledamöter valdes:

Lennart Barrvik, vice ordf
Karin Johansson, sekr
Inger Kjellander, övrig led
Bruno Hagenbring, kassör
Bengt Hulth, utst sekr
Göran Marklund, övrig led

Revisorer: Åsa Thor, Anna-Lena Lönn

Valberedning: Anna-Lena Stridh, Ingrid Svensson, Tore Danielsson

Styrelsen beslutade att omvälja sittande avelsråd.

Efter en motion av Margareta Nyström Paulin som bifölls, valdes en klubbmästare och till denna funktion utsågs Åsa Thor och som vice klubbmästare valdes Anders Berggren.

Vidare beslutades att styrelsen fick i uppdrag att ansöka om bidrag hos SSRK för ögonlysningsträffar samt att anordnande av ögonlysningsträffar skall ingå i verksamhetsplanen.

Gunnel Strååt avsäger sig uppdraget som valpförmedlare.

Styrelsen beslutade att utse Agnes Evenröd som hedersmedlem nr 2 i klubben.

I samband med klubbmötet arrangerades klubbens första Club Show. Nordiskt anmälningsrekord i deltagare i form av 145 st springer dömdes av Agnes Evenröd och Marianne Ahrenbeck. BIS och BIR gick till BEELINE SUNSET STRIP (se foto nedan) och BIM gick till ROWNTREE DOUBLE DIAMOND.

SSRK genomförde sin instruktörsutbildning i juli/augusti och deltagare från Springer Klubben var Pia Sjöstam, Viveka Näslund, Kerstin Johansson och Bruno Hagenbring.

Även SKs instruktörsutbildning äger rum i augusti med Rolf Johansson som instruktör. Deltagare är Paul Andersson, Åke Brandeskog, Bengt Rödseth, Anders Lindholm, S-Å Areskough, Arne Baumbach, Rune Larsson, Anna Lindh och Bert Jansson. Deltagarna förbinder sig att stå till arbetsgruppernas förfogande när det gäller jaktträningskurser.

Förslag hade inkommit om att utse Årets Springer, ett pris att utdelas vid Club Show. Detta pris skulle avse meriter från utställningar och jaktprov.

LOKALA AKTIVITETER

Skåne/smålandsavdelningen håller utställning utanför Växjö med Helen Lillie som domare och med 70-talet deltagare. Hon hittar sin BIR i RUEL'S CELEBRITY AV SIMMATORP, äg M Nyström Paulin och BIM NUCH CREPELLO OF CLASSICWAY, äg L Key Hasselgren.

Samma avdelning arrangerar också Skånemästerskap där hundarna deltar både i en exteriörbedömning och en jakttest. Vinnare blev här HAZELWOODS RASPUTIN, äg Thorkild Mogensen.

Västra har utställning i Nygård som drar 43 anmälda för Gunilla Danielsson. Hon sätter som BIR BACK IN BLACK, äg A Kjellberg och BIM går till NUCH BRIGADOON J SENTIMENTAL JOURNEY, äg L o B Natt och Dag.

Stockholms arbetsgrupp hade Mrs Barbara Lillie som domare och hon satte INT NORDUCH WINDSONGS PRALIN, äg Lena Thorslund Karlsson som BIR och BIM gick till MACLEYS KIDNEY PIE.

AVELSRÅDET

Avelsrådet hade efter kontakt med Lennart Svensson, SLU föreslagit SKs styrelse, som tillstyrkt detta, att man via gonioskopiering skall försöka komma svaret närmare varför vissa hundar drabbas av glaukom och om man kan få en förebyggande metodik för att undvika avel på sjuka hundar. Gonoskopiering innebär att man med en undersökningsmetod mäter kammarvinkeln i ögat, vilket tros ha betydelse för om glaukom uppkommer eller ej. Tidsperioden för hela projektet beräknas till ca 3 år.

ÖVRIGT

En förteckning över samtliga hd-röntgade och ögonlysta springrar genom åren hade tagits fram. Denna är tänkt att kunna kompletteras varje år.

1988

Vid klubbmöte den 19 mars på Hässelby slott, Vällingby var 53 personer närvarande som valde nedanstående styrelse:

Anita Danielsson, ordförande
Karin Johansson, sekreterare
Bengt Hulth, utställningssekr
Göran Marklund, övrig
Bruno Hagenbring, kassör
Lennart Barrvik, vice ordf
Kristina Korhonen, övrig

Revisorer: Anna-Lena Lönn, Jan-Ove Ljunggren
Avelsråd: Gunilla Danielsson, ordf, Kristina Korhonen
Valberedning: Tore Danielsson, Ingrid Svensson, Inger Jansson

STYRELSEN

Man beslöt att avslå förslaget till stadgeändring för SSRK och rasklubbarna med anledning av kopplat medlemskap. Motionen om kopplat medlemskap gick dock igenom och SK kommer att få betala en del av sina medlemsintäkter till SSRK.

Med anledning av det stora antalet deltagande hundar på SKs Club Show gjordes en ansökan hos SSRK att få denna officiell men ansökan avslogs.

I verksamhetsplanen ingick att ordna en exteriördomarkonferens för endast springer. Då det ej gick att på bidrag hos SSRK till detta fick förslaget bordläggas.

Klubbens andra uppfödarkonferens ägde rum i Uppsala den 6-7 februari. Ett 30-tal personer deltog. Ämnen som togs upp för behandling var bl a riskbedömningar vid defekter med enkel recessiv nedärvning, genomgång av läget för rasen avseende ögondefekter, kuperingsförbudet, springern som jakthund, listning av sjukdomar, defekter och komplikationer i samband med uppfödning.

Springer Klubbens Club Show gick av stapeln samma helg som klubbmötet i Vällingby och domarna Marianne Fürst-Danielsson och Ulf Kalling hade lockat ca 100-talet anmälda. BIR och BIS gick till NOBHILL DUCHESS GO GRAND, äg Per o Inger Ekwall och BIM fick WHISBORN COUNTRY TWEED, äg Åsa Thor. Se foto nedan på BIR.

För första gången delades priset till Årets Springer ut och detta gick till SUCH SFUCH SJCH ORRLYRANS HAPPY, med ägare Elsa och Göran Marklund (se foto nedan).

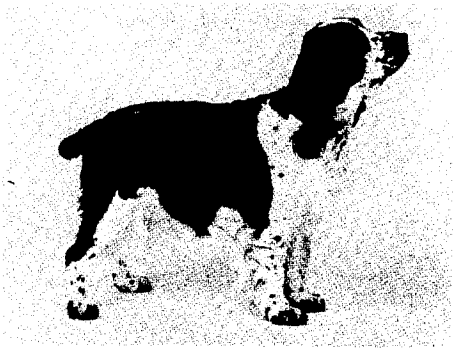

Som klubbens representant till SM i viltspår utses MÅNVIOLENS ESTRELLA, äg K o I-M Nilsson, som reserver utses PYGMALIAS FINN FASHION och MÅNVIOLENS KIWI.

Klubben beslöt att utse Anita Danielsson och Bengt Hulth att representera vid European Spaniel Council i Danmark.

AVELSRÅDET

Avelsrådet deltar i SSRKs avelsårdskonferens den 16-17 januari.

Gunilla och Cathrine tog fram ett förslag på avelsårdens organisation. Förslaget, som godkändes av styrelsen, innebar att landet indelas i tre delar och att arbetsgrupperna föreslår avelsråd för sin del av landet. Beslutades att förelägga klubbmötet förslaget.

Avelsråden presenterar material framtaget av SKK på 10 avelshanars produktion 1977-86 innehållande hd- och ögonlysningsresultat, championat, lp.

LOKALA AKTIVITETER

Skåne/Småland håller utställning i Helsingborg och Lena Thorslund Karlsson dömer. Hon sätter som BIR HAZELWOODS HAPPINESS IS A WARM GUN, äg Th Mogensen och som BIM INU-GOYA SEASONING, äg M Nyström Paulin.

Östergötland arrangerar uställning i Linköping och här dömer Inger Ekwall som sätter NOBHILL DEAREST DELIGHT, äg K Tosteberg som BIR och BEELINE GOLDEN GIMCRACK, äg S Schander som BIM.

Västras utställning på Rörkärr drar 45 springer för Ingeborg Elofsson. Hon gör NUCH BRIGADOON J SENTIMENTAL JOURNEY, äg L o B Natt och Dag till BIR och till BIM CAIRIS SCARLET O'HARA, äg A Kjellberg.

I Sundsvall dömer Olle Heding 41 springer och han hittar BIR i ROWNTREE HAPPY TALK, äg U Larsson och BIM i INT NORDUCH STALL MJÖSJÖS NISSE, äg A Danielsson.

I Kalix dömer Nina Kauhanen-Mäki och sätter RINGLEADERS JUST LIKE EDDIE, äg L Lindholm som BIR och som BIM SUCH SJCH ORRLYRANS HAPPY, äg G o E Marklund.

Uppland/Västmanland har utställning i Gysinge och Ulf Paulin dömer 48 springer. Som BIR sätter han WINDSONGS IRMA LA DOUCE, äg L Thorslund Karlsson och BIM ROWNTREE EMINENT EDITION, äg M Ädel.

1989

Vid klubbmötet i Växjö den 11 mars valdes nedanstående styrelse:

Anita Danielsson, ordförande
Hans Ericsson, vice ordf
Pia Sjöstam, utst sekr
Kristina Korhonen, övr ledamot
Lillemor Natt och Dag, kassör
Marie-Charlotte Ivarsson, sekr
Bengt Rödseth, övrig ledam

Revisorer: Jan-Olov Ljunggren, Peter Eriksson
Valberedning: Tore Danielsson, Ingrid Svensson, Inger Jansson
Avelsråd: Viveka Näslund, Kristina Korhonen, Bengt Hulth

På förslaget till verksamhetsplan fanns bl a fortsatt utbildning av jaktträningsinstruktörer, bevakning av de ärftliga sjukdomarna, genomförandet av en avelsvärdering på hanar och tikar.

Tillstyrkta motioner gällde centralavläsning av ögonlysningsresultat, och införande av enklare apporteringsprov.

STYRELSEN

I samband med klubbmötet arrangerade klubben en jaktkonferens som lockade 33 springerägare. Göran Marklund var ansvarig och hade inbjudit Gunnar Petersson och Henry Hammarlund. Man diskuterade under rubrikerna "Jaktprov idag - Jaktprov i morgon", "Jaktprov - tävling eller ledning i avelsarbetet", "Hur skall vi mäta springerns jaktanlag" samt "Vilken springer skall vi ha".

Till årets springer utsåg RINGLEADERS JUST LIKE EDDIE, äg Lena o Anders Lindholm (se foto)

Årets Club Show arrangeras i Månsarp med Mr Peter Wood, England som domare. Han utser SEPTEMBER MIST'S MAXI, äg U Johansson till BIR (se foto nedan)och till BIM utses LAJBANS NIGHT LIFE, äg H Fosberg.

Till SM representant för klubben i viltspårs SM utsågs BEELINE WINNIE THE POOH, äg Ann Lundin samt till reserv MÅNVIOLENS ESTRELLA, äg K o I-M Nilsson.

Vid "Sjöbokonferensen" samlas styrelsen och uppfödare med syftet att skapa ett samarbete för att förbättra den svenska springerns jaktegenskaper. Konferensen enades bl a om att tillsätta en kommitté för att fortsätta arbeta för förbättring av jaktegenskaperna. Idéer om "korsningsavelsprojekt" diskuteras. d v s korsning mellan s k "field trial springer" och traditionell springer.

Till kommitté valdes så småningom Bengt Rödseth, Kristina Korhonen och Marie-Charlotte Ivarsson.

En enkät görs hos SKs arbetsgrupper och uppfödare och denna utmynnar i en domarlista där domarna delas in i 3 grupper i fråga hur gärna man ställer ut för dessa.

AVELSRÅDET

Kristina Korhonen deltog i SSRKs avelsrådskonferens i februari.

Avelsråden gör ett upprop i Springer Tidningen och ber ägare och uppfödare att lista hanhundar som fyller kriterierna på bra avelsdjur.

Vidare tar man fram och nedtecknar "SKs avelsråds syfte och mål", en verksamhetsplan.

Avelsråden får en remiss från SKK om inventering av "genetiska problem och defekter inom olika hundraser". Man får i uppdrag att gå ut till uppfödarna för att lista dessa.

Viveka Näslund representerar klubben vid SSRKs spanieljaktsymposium på Näsbyholm.

LOKALA AKTIVITETER

Uppland-Västmanland håller utställning i Östervåla med domare Tar
Hovila, Finland. BIR blir NOBHILL CHANCE N'LUCK, äg S Persson och
BIM blir ROWNTREE KNIGHT COMMANDER äg A Lindqvist.

Skåne-Småland håller sin utställning i Månsarp och dömer gör
Ingeborg Elofsson. Som BIR sätter hon HAZELWOODS ANASTASIA och so
BIM HAZELWOODS RED AND WHITE DYNAMITE, båda äg Th Mogensen.

Sundsvalls ag har utställning i Bergeforsen och dömer här gör
Gunilla Danielsson som hittar sin BIRvinnare i INT NORDUCH STALL
MJÖSJÖS NISSE, äg A Danielsson och som BIMvinnare ses ROWNTREE KE
MONEY, äg H Johansson.

På Västras utställning i Rörkärr finner domaren Kristina Korhonen
sin BIRvinnare i BEELINE REMY'S REMEMBRANCE, äg S Wallqvist och
BIMvinnare blev NUCH BRIGADOON J SENTIMENTAL JOURNEY, äg L o B Na
och Dag.

Stockholms ag har utställning i Täby och här dömer Frank Bjerklan
Norge som hittar sin BIRvinnare i ROWNTREE HAPPY TALK, äg U Larss
och som BIM återfinns INT NORDUCH WINDSONGS PRALIN, äg L Thorslun
Karlsson.

Stockholm-Småland arrangerar kombinerad utställning/jakttest på
Duveke och som total vinnare unghund hittas SANQUES DON JUAN och
vuxen NUCH HAZELWOODS RED BUCCANEER, äg Th Mogensen.

Arbetsgrupper har vid den här tiden en mängd olika aktiviteter i
form av kurser, informationsträffar m m, ibland i samarrangemang
med SSRK och/eller andra rasklubbar.

1990

Klubbmöte hålls i Sundsvall den 10 mars och följande styrelse väl

Anita Danielsson, ordförande
Lillemor Natt och Dag, kassör
Anna Lindh, utställningssekr
Kristina Korhonen, övrig ledamot

Hans Ericsson, vice ordf
Marie-Charlotte Ivarsson, sekr
Bengt Rödseth, övrig ledamot

Avelsråd: Viveka Näslund, Kristina Korhonen, Bengt Hulth
adjungerad, Charlie Johnsson
Valberedning: Olle Hedin, Ingrid Svensson, Inger Jansson

Valpförmedlare: Siv Landström, Kerstin Tynander, Helena Åkerberg

STYRELSEN

Styrelsen tar fram ny arbetsordning för arbetsgrupperna och
beslutar bl a att arbetsgrupperna måste ha en styrelse om minst 3
personer för att gälla.

Styrelsen lämnar en motion till SSRK "att i segrarklass skall endast hund få deltaga som tidigare erhållit 3:e pris i någon klass på jaktprov. Certifikat skall tilldelas samtliga i segrarklass deltagande hundar av certifikatkvalitet". Motionen avslås.

En jaktinstruktörskurs hålls i Mjösjö med Göran Marklund som instruktör. 6 deltagare infann sig.

Belutades att som hedersmedlem nr 3 i klubben utse Ulf Kalling.

Beslutades att ta fram en lista över hanar meriterade på jaktprov, Anita Danielsson åtog sig uppgiften.

Till att representera SK vid SM i viltspår utsågs WINDSONGS FLAMMA, äg P Gunnarsson o M Lidström samt som resev utse NOBHILL SLENDID CHANCE, äg M Stoor.

Club Show hålls detta år i Täby med John Skilbeck, England som domare. BIR och BIS blev ROWNTREE KNIGHT COMMANDER, (se foto nedan) och BIM blev BRIGADOON TANGYS TRUE LOVE, äg A Eklund.

Till Årets Springer koras HÄLLAGÅRDENS SYMPHATIE, ägare Olle Hedin (se foto 2 nedan)

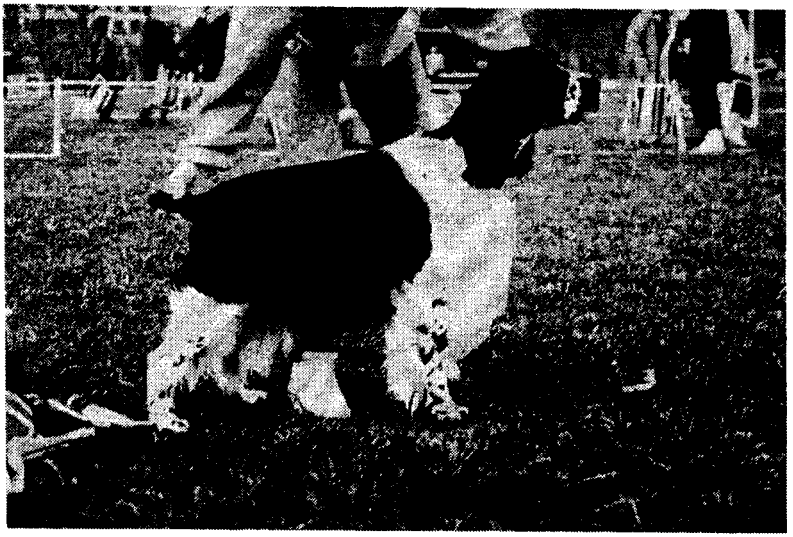

AVELSRÅDET

Viveka Näslund och Bengt Hulth deltar i SSRKs avelsrådskonferens.

Rapporteras att screeningen av glaukom fortsätter planenligt.

LOKALA AKTIVITETER

Sk Syd arrangerar utställning i Halmstad med Filip Johnsson som domare. Han sätter som BIR HAZELWOODS ANASTASIA, äg Th Mogensen och som BIM REVIRETS SHOTGUN SERVANT, äg L Herrosé.

I Hudiksvall dömer Kristina Korhonen och sätter som BIR ROWNTREE LEGAL ALLIANCE äg Y Persson och som BIM PEARLRAINS BRIGHTEST LADY äg H Borell.

I Tierp dömer Monica Terfelt och hon väljer ROWNTREE KNIGHT COMMANDER äg A Jansson, som BIR och som BIM RINGLEADERS RHAPSODY IN BLACK äg A Berggren.

I Rörkärr dömer Sigrun Wallqvist och hon finner sin BIR vinnare i ROWNTREE EASTER PARADE och BIM till GOFIELDS GENTLE JACK.

Sk Syd arrangerar ett inoff apporteringstest som lockar ett 2o-tal hundar varav 7 springer blir godkända av Olle Ohlsson. Man har vidare en dual purpose show där kombinerad vinnare jakt/utställning ukl blir GOFIELDS GILDADAUGHTER, äg B Hulth och i ökl går vinsten till BEELINE RED ROZETTE, äg L Herrosé.

I Gävle dömer Sigrun Wallqvist också och här blir INT SUCH NUCH ORRLYRANS HUNTER, äg A Lindh BIR och BIM går till ULLA BELLA.

1991

Klubbmöte hålls den 2 mars i Karlstad och styrelsen får följande utseende:

Anita Danielsson, ordförande
Lillemor Natt och Dag, kassör
Anna Lindh, utställningssekr
Kristina Korhonen, övrig ledamot
Hans Ericsson, vice ordf
Anette Erlandsson, sekr
Bengt Rödseth, jaktansv

Valbredning: Olle Hedin, Ingrid Svensson, Inger Jansson
Klubbmästare: Annika Hamilton, Vaino Wiik
Avelsråd: Viveka Näslund, Kristina Korhonen, Bengt Hulth
Valpförmedling: Siv Landström, Helena Åkerberg, Kerstin Tynander
Revisorer: Eric Hesslund, Jerker Johnsson

Bland motionerna kan nämnas att mötet godkände styrelsens förslag att tillsätta en utredning för att granska rasens utveckling mot bakgrund av SKs stadgar. Utredningen skall vara klar till klubbmötet 1993.

STYRELSEN

Styrelsen lämnar under året remissvar till SSRK angående jaktprovsregler och viltspårsregler.

I februari arrangeras klubbens tredje uppfödarkonferens, denna gång i Uppsala. Här redovisades bl a preliminära resultat från den ögonundersökning avseende glaukom som gjorts på rasen.

Årets Club Show gick av stapeln i Falun med Mrs Jean Taylor, England som domare. 110 springer var anmälda och som slutlig BIS och BIR stod ROWNTREE KNOCK OUT, äg J Persson (se foto nedan) och som BIM sågs ROWNTREE JUST ONE LOOK, äg L Alm.

Till klubbens representant på viltspår i SM utses WINDSONGS FLAMMA med reserv BEELINE WINNIE THE POOH.

Årets Springer blev två; delas mellan SJCH KLOVSTAMONS S PELE och HÄLLAGÅRDENS SCARAMOUCHE, ägare till båda Olle Hedin.Se foto nedan.

Ett nytt VP instiftas av styrelsen, Årets Allrounduppfödare att delas ut första gången på klubbmötet 1992.

AVELSRÅDET

Avelsrådet ägnar stor del av sitt arbete av revidering av rasstandarden med kommentarer inför SSRKs domarsymposium 1992.

LOKALA AKTIVITETER

SK Syd har utställning i Halmstad med Agneta Cardell som domare. Hon sätter BEELINE SUNSET STRIP, äg C Bengtsson som BIR och BIM blir BEELINE HOTSHOT HONEYBEE, samma ägare.

SK Syd har också i samarrangemang med SSRK ett officiellt apporteringstest med domare Olle Ohlsson. 10 st springer blev godkända. Även ett inofficiellt apporteringstest arrangeras med Janne Stihl som domare. 6 st springer blir här godkända.

Bengt Hulth dömer 68 springer på Västras utställning i Rörkärr. Han gör ROWNTREE EVENING BLOSSOM till BIR, och som BIM ses BRIGADOON SILVER SOVEREIGN.

I Sundsvall dömer Kristina Korhonen där hon sätter ROWNTREE LILAC TIME som BIR och ROWNTREE LEGAL ALLIANCE som BIM.

I Gävle dömer Anna-Lena Stridh och hon gör "tvärtom", d v s BIR till ROWNTREE LEGAL ALLIANCE och BIM till ROWNTREE LILAC TIME.

ÖVRIGT

Efter ST nr 2/91 avgår Eva Frisk som chefredaktör och nr 3 och 4/91 tar Anna Lindh ansvaret för.

ROWNTREE
KNOCK OUT

AVELSRÅDET 1982 - 1988

När Springer Klubben bildades 1982 hade jag redan via SSRK haft förtroendet att sedan ett par år tillbaka fungera som avelsråd för ESS. Rasen var på den tiden relativt stabil, med måttlig ökning vad gäller årsregistreringar. Uppfödarkadern var etablerad med några enstaka tillskott per år. Hundmaterialet i stort var sedan generationer kända med enstaka importer av nya linjer - då fanns det ännu oprövade linjer att importera till Sverige.

Det som då upprörde känslorna hos "springerfolket" var field trial eller working springer eller jaktspringern, namnvarianter som endast har betydelse för lingvistiker. Otaliga var argumenten för och emot dessa hundar - tiden har gjort att vi, både förkämpar och motståndare, börjat betrakta denna till kropp och själ särpräglade springer med mer nyanserad blick.

Avelsrådet har under årens lopp utökats från en till två till tre. Meningen var att avelsråden skulle få geografisk spridning och därmed större individkännedom. Idén var god, men med facit i handen, har det aldrig fungerat.

Springern är tyvärr behäftad med den fatala svagheten att man aldrig lyckats definiera den funktionsmässigt och därmed aldrig lyckats beskriva vad som är en bra springer. Då den inte kan bedömas objektivt, har springern olyckligtvis fallit offer för i olika sammanhang subjektiva värderingar och vilken ras har som springern utsatts för modets växlingar? Avelsrådet i sig har varken nu eller tidigare haft något större direkt inflytande över aveln, d v s i fråga om vilken hane som skall användas till respektive tik. Däremot kan avelsrådet ha stor betydelse som opinionsbildare och i detta avseende ligger ett mycket stort ansvar, inte bara för den nuvarande hundgenerationen, utan dessmer för kommande generationer, på avelsrådet.

Vad har vi då gjort under den tid jag varit med som avelsråd? Från början arbetade jag ihop med Annica Ronninger, sedan ensam något år, därefter tillträdde Kristina Korhonen och Cathrine Aschan. Vi fick i början av 80-talet en larmrapport om den stora förekomsten av glaukom hos ESS, vilken föranledde ett bekämpningsprogram hos SKK 1983, som innebär att alla kända fall av glaukom skall registreras i ett offentligt register. Endast legitimerade ögonveterinärers diagnos registreras dock, och då sjukdomen alltid är akut, kommer de flesta drabbade hundar aldrig till en ögonveterinär vid sjukdomstillfället, varför detta bekämpningsprogram blev ett slag i luften.

Efter några träffar mellan SSRK och SKK-representanter och oss avelsråd påbörjades en screening, d v s ögonundersökning av ett stort antal slumpmässigt utvalda springrar för att undersöka orsakerna till glaukom. Dessa undersökningar pågår ännu.

SK var en av de klubbar som arbetade hårt för att få ett bekämpningsprogram mot höftledsdysplasi. Efter diverse turer, antog SSRK och SKK regeln att båda föräldradjuren skall vara HD-röntgade för att avkomman skall registreras.

SK tog själv steget fullt ut och kräver att föräldrarna skall vara frirönigade för att avelsrådgivning skall ske samt för att valparna skall förmedlas via SK:s valpförmedling. Samtidigt ställdes också krav på att föräldradjuren skall vara ögonlysta och fria från ögondefekter inom ett år vid parningstillfället.

1985 började vi kvartalsvis få datalistor från SKK över ögonlysta hundar. Full publicering av HD- och ögondata infördes också i Springer Tidningen. Från början under visst motstånd. Vi var inte vana att hänga ut våra olyckor till allmänt beskådande. Med tiden har detta blivit naturligt. Ingen, hur seriös man än är, kan klara sig ifrån slumpmässiga defekter. Däremot är dessa listor till hjälp och vägvisare för många.

1983 initierades och 1984 genomfördes den första uppfödarkonferensen för rasen i Huskvarna. 1985 medverkade avelsrådet vid exteriördomarkonferensen i Stockholm. Då detta inte hänt tidigare, innebar det en jätteinsats att samla presentationsmaterial till denna. 1986 genomfördes SSRK:s första avelsrådskonferens för samtliga raser. Därmed togs första steget mot att avelsråden mer skall fungera som informatörer än traditionsenliga avelsråd.

Om jag som avslutning får ha några visioner beträffande avelsrådets arbete, skulle jag vilja ta bort benämningen avelsråd. Aveln skall bedrivas av uppfödare som har så mycket intresse och kunskap om sin ras att man själv eller tillsammans med "sin" uppfödare kan komma fram till lämpliga kombinationer. En person skall i nära samarbete med SKs styrelse följa rasen; föra statistik över såväl populationen som individer, vara observant på rasens utveckling i olika avseenden. Dessutom göra kritiska och objektiva uppföljningar och informera och framför allt: Glöm inte backspegeln! Jag upprepar en ypperlig regel för den som håller på med avel: **"Den som inte tittar bakåt, för att skåda framåt, den får se upp!"**

Gunilla Danielsson

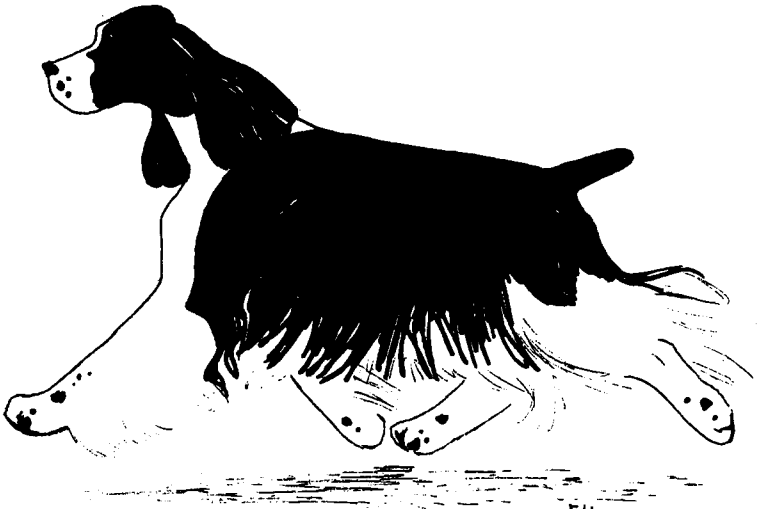

AVELSRÅDET 1989 - ....?

När jag våren 1989 efterträdde Gunilla Danielsson som avelsrådets ordförande i SK visste jag inte då vilken förändring vad gäller registreringarna rasen stod inför. En ökning kunde man se under 1988 men sedan kom den stora explosionen, 1990 registrerades 1009 springervalpar. I Hundsport kunde man läsa att rasen fanns på 12:e plats bland de populäraste raserna.

Visst är det trevligt att många uppskattar den ras man tycker är bäst i hela världen men alltför stor popularitet medför erfarenhetsmässigt också stora risker till oönskade effekter i avelsarbetet.

Lyckligtvis hade vi i avelsrådet, Kristina Korhonen, Bengt Hulth och undertecknad, redan påbörjat en dokumentation över rasen. Vi hade sammanfört veterinärdata, köpt avkommebedömning av SKK över ett stort antal hanar, fört jaktprovsstatistik på ca 15 år och med uppfödarnas hjälp upprättat en hanhundslista. Tidigare försök under mitten av 80-talet hade misslyckats och det var nog så att de flesta uppfödare visste var avelshanarna fanns eftersom rasen var relativt liten och uppfödarskaran inte så stor. Nu är det bra att vi har denna lista eftersom det finns så många unga kennlar.

Hur ser det då ut i slutet av 1991? Granskar man registreringarna ser man att några hanar har för stort inflytande på rasen för närvarande. Det finns risk att avelsbasen blir allt för snäv inom en snar framtid. Jag tror att det kommer att ske en utarmning i olika "familjer". Det blir s a s en självsanering p g a olika defekter och icke önskvärda egenskaper som dyker upp. Uppfödare som "kan sin genetik" och också tittar i backspegeln, som Gunilla skriver om, är bättre rustade för en framtida uppfödarbana.

Under 1991 har det också pågått en intensiv debatt om rätt typ. Detta är inget nytt. Under de senaste 20 åren har ämnet blossat upp då och då. Just nu är det den s k "amerikanska typen" kontra den "klassiska". Det som torde vara nytt är att färgsättningen diskuteras. Måhända är det brist på kunskap om rasen som gör att unga uppfödare och även några exteriördomare uttalar sig felaktigt i frågan. Här har SK en uppgift att fylla som informatör. Springer Klubbens kommentar till SKK:s nya rasstandard finns publicerad i denna skrift. Läs och begrunda!

I enlighet med SSRK:s beslut kommer det från och med 1992 att finnas en styrelseledamot som skall fungera som ansvarig handläggare för avelsfrågor. För avelsfrågornas handläggning kan en kommitté bildas. Detta är bra tycker jag. Sverige är långt och det är bra om det finns ett nätverk av uppfödare som handläggaren kan ha kontakt med. Den geografiska uppdelning som vi har idag tycker jag är bra och det har fungerat under min korta tid som avelsråd.

Min förhoppning då inför framtiden? Det är att vi har möjlighet att kunna bevara den typ av springer som ligger mitt hjärta närmast. Det är en springer som i stil flyter fram i en vägvinnande galopp och har en intelligent vaken blick. Den skall också utstråla kraft och exteriört kunna delta med gott resultat på utställningar. Gunilla avslutade med en god regel, så dristar även jag att avsluta denna artikel "SKYNDA LÅNGSAMT".

Viveka Näslund

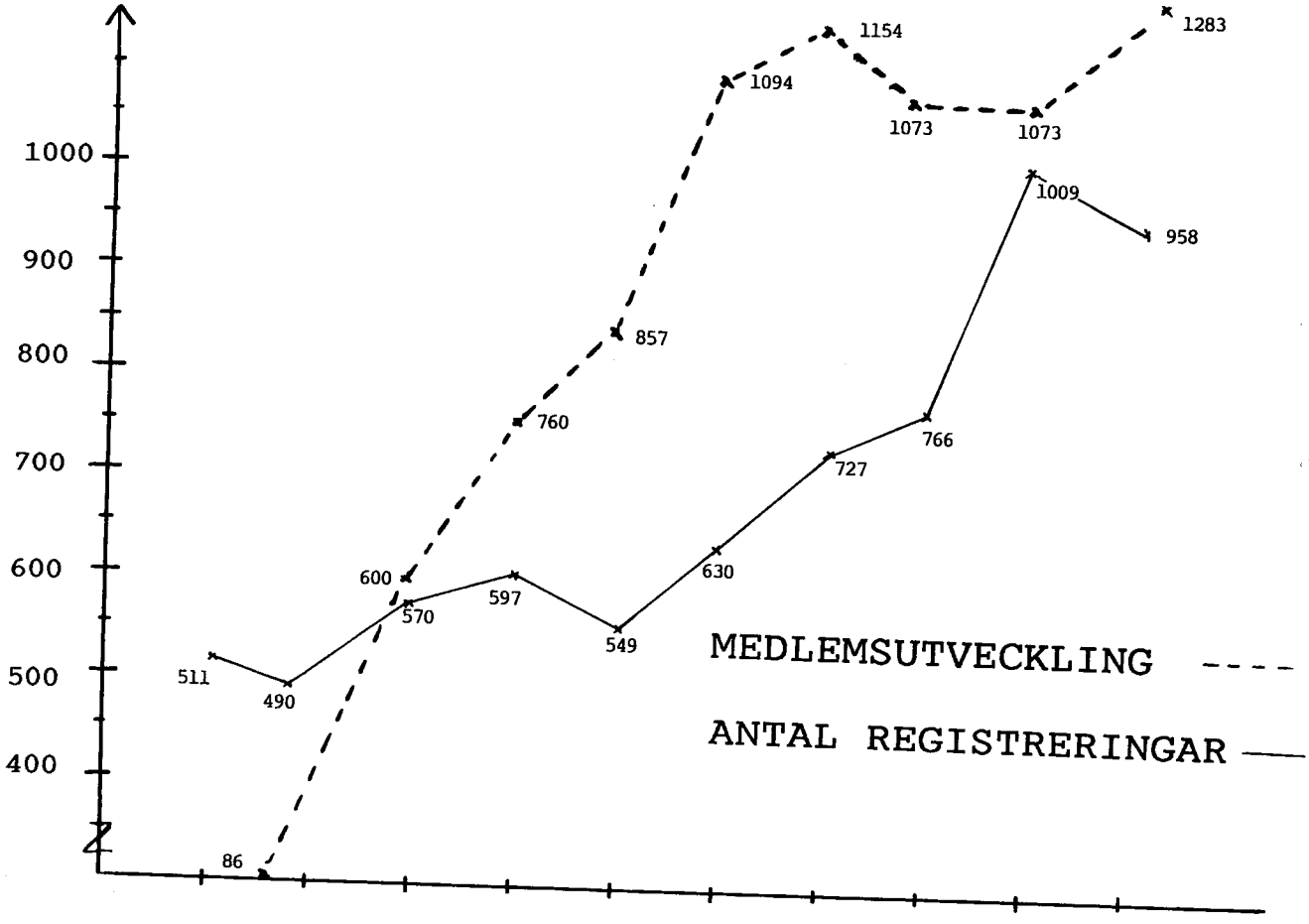
1000
900
800
700
600
500
400
511
490
570
597
549
630
727
766
1009
958
86
600
760
857
1094
1154
1073
1073
1283
MEDLEMSUTVECKLING
ANTAL REGISTRERINGAR

SPRINGER KLUBBENS VALPFÖRMEDLING

av Siv Landström och Helena Åkerberg

SKs valpförmedling startade 1985. Sedan dess har totalt 414 kullar förmedlats.

Årsfördelning:	1985	36 kullar
	1986	47
	1987	53
	1988	59
	1989	64
	1990	78
till nov	1991	77 (5 på ingående) Totalt ca 419

Geografisk fördelning:	Norrland	26%
	Svealand	35%
	Götaland	39%

Antal utskick:	1989	393 st
	1990	375 st
till nov	1991	410 st

Under perioden 15/2 1988 till den 18/6 1991 har 270 kullar förmedlats.

Avelshanar: av 270 har

259	varit utställningsmeriterade	(95,9%9)
123	jaktprovsmeriterade	(45,6%)
40	viltspårsmeriterade	(14,8%)
13	lydnadsmeriterade	(4,8%)
11	övrigt meriterade	(4,1%)
9	helt omeriterade	(3,3%)

Avelstikar: av 270 har

239	varit utställningsmeriterade	(88,5%)
59	jaktprovsmeriterade	(21,8%)
45	viltspårsmeriterade	(16,7%)
26	lydnadsmeriterade	(9,6%)
23	övrigt meriterade	(8,5%)
20	helt omeriterade	(7,4%)

Av 270 kullar har 2 kullar haft helt omeriterade föräldrar (0,7%). Av 270 kullar har 30 kullar haft föräldrar där bägge haft utställnings- och jaktprovsmeriter (11,1%). 540 avelsdjur har används till 270 kullar och av dessa avelsdjur har

92,2 %	varit utställningsmeriterade
33,7 %	jaktprovsmeriterade
15,7 %	viltspårsmeriterade
7,2 %	lydnadsmeriterade
6,3 %	övrigt meriterade
5,4 %	helt omeriterade

Att samma avelsdjur kan förekomma mer än en gång hoppas vi framgår utan ingående förklaringar. Bland de helt omeriterade avelsdjuren finns några som fått meriter efter valpkullen varit införd på valförmedlingen. Detta har vi inte tagit någon hänsyn till i statistiken.

Registreringarna för springer har som bekant ökat kraftigt de senaste åren och därmed också konkurrensen om valpköparna. På valpförmedlingen har det märkts bl a genom att gamla väletablerade uppfödare, som förut sålde på gott rykte, numera lämnar in sina kullar till oss i större utsträckning än tidigare.

Informationen till valpköparna om kullarna har utökats och breddats I nuläget diskuteras om uppfödarnas erfarenhet och tidigare resultat också skall ingå i informationen. Vi undersöker också om vi behöver åldersgränser och kvalitetskrav som de flesta andra raser har.

Valpförmedlingen gjorde första halvåret 91 en enkät som sändes med alla utskick till valpköpare. Ett frankerat och adresserat kort där några kryss, ett namn och 4 siffror skulle fyllas i. Information om enkäten gavs redan vid telefonkontakten och alla lovade förstås att svara, men endast 85 av 207 gjorde det (41% alltså). Underlaget är givetvis för litet för någon statistisk säkerhet men vi har ändå sammanställt resultatet.

Diagram 1, 2 och 3 ger svar på "Jag har köpt springer hane/tik för sällskap, jakt, eftersök, utställning, avel, lydnad". Diagram 4 och 5 ger svar på " Jag valde valp från kennel/uppfödare p g a jaktmerit utställningsmerit, stamtavla, linje typ, geografiskt läge, tidpunkt, bemötande".

Några kommentarer: Av 85 svar hade 78 köpt springervalp fördelat på 42 uppfödare. 6 av dessa var ej med på förmedlingen (bl a working). 8 hade sin första springerkull. 14 var uppfödare med många år och kullar bakom sig. Hur många av de 207 utskicken som ledde till valpköp vet vi ej. 92% som i enkäten lär det knappast vara men vi vet via uppfödarkontakter att betydligt fler än de 78 som svarat har köpt valp.

Noterbara skillnader mellan de tre kategorierna nybörjare, springerägare och ägare av annan ras var:

Könsval: hane/tik: nybörjare 52%/48%, springerägare 18%/82%, annan ras 38%/62%

Användning: inga större skillnader mer än att springerägarna var mer intresserade av utställning och avel

Val av valpkull: både hos nybörjarna och "annan ras" ägare var tidpunkten mycket avgörande. Även geografiskt läge och uppfödarens bemötande var mycket "viktigare" än meriter och stamtavla. Tidpunkten hade f ö också en oväntat stor betydelse även för springerägarna.

Förvånansvärt är att endast 33% tagit hänsyn till jaktmeriterna trots att 54% skulle jaga.

Betygsättningen av valpförmedlingen var genomgående mycket positiv. Bland "övriga önskemål" fanns flera som ville ha "working" kullar med (och utskrivet att det var just working). Valpförmedlingen får flera förfrågningar på dessa och skulle gärna vilja kunna förmedla även dem.

FÖRTJÄNSTFULLA UTMÄRKELSER

* SKK:S BRUKSAVELSPRIS 1956 - 1990 *

1956	CH MISS GRETA OF WARE	Äg Stig Onnerfelt, Pajala
1967	INT NORD UCH MUSTELA F MARVEL	Äg M Hermelin, Gnesta
1967	NORTHDOWN DONETTA	Äg S Wallqvist, Vänersborg
1968	SUCH SBCH BLACKIE	Äg A Pettersson, Linghem
1968	INT NORDUCH AMBRIDGE BYSTANDER OF STUBHAM	Äg M Hermelin, Gnesta
1971	SFUCH SFBCH MUSTELA AX CIKADA	Äg M Hermelin, Gnesta och M Poulakkainen, Finland
1971	NUCH DKUCH WOODBAY DON DENDRON	Äg S Wallqvist, Vänersborg
1973	GRANHAMMARS SORRY	Äg C o A Hjalmarsson-Boström, Piteå
1976	JAKTFALKENS ANISETTE	Äg E o G Marklund, Roknäs

* SKK:S BRUKSUPPFÖDARPRIS 1962-1990 *

1966	Kennel Mustela	M Hermelin, Gnesta
1967	Kennel Brigadoon	S Wallqvist, Vänersborg
1968	Kennel Mustela	M Hermelin, Gnesta
1968	Kennel Granhammar	S o A Pettersson, Linghem
1968	Kennel Woodcocks	C o L Johnson, Oxie
1970	Kennel Brigadoon	S Wallqvist, Vänersborg
1972	Kennel Mustela	M Hermelin, Gnesta
1976	Kennel Jaktfalkens	C o A Hjalmarsson-Boström, Piteå
1976	Kennel Orrlyrans	E o G Marklund, Roknäs
1983	Kennel Springstar's	G o T Danielsson, Domsjö
1983	Kennel Brigadoon	S Wallqvist, Frändefors
1985	Kennel Orrlyrans	E o G Marklund, Roknäs
1986	Kennel Centennial's	P Sjöstam, Näsum
1986	Kennel Stall Mjösjös	A Danielsson, Sörbygden

SKKs HAMILTONPLAKETT

Kennel Mustela
Kennel Brigadoon
Kennel Orrlyrans

VEM ÄR VEM?

Uppfödare med i SKK inregistrerade kennelnamn:

Reg år		
1989	**ACHIEVES**	Birgitta Öberg, Gävle
1988	**AMBIENT**	Charles Kroon, Fjugesta
1986	**A-LINE'S**	Arne Baumbach, Lärbro
1983	**AIMPOINT**	Marie-Charlotte Ivarsson, Umeå
1987	**ATTENTION**	Kay Reinebrandt, Luleå o Eva Reinebrandt, Skärholmen
1989	**AQUILOS**	Annika o Magnus Tenfält, Halmstad
1961	**APELGÅRDEN**	Siw Rapp, Fristad
1944	**AV SIMMATORP**	Margareta Nyström-Paulin, Lund
1981	**BEELINE**	Eva Frisk, Rottne
1991	**BITTING**	Inger o Birte Hjälmås, Göteborg
1966	**BRIGADOON**	Sigrun Wallqvist, Frändefors
1972	**BASTERUDS**	Göran Nilsson o Britt-Marie Wikström Nilsson, Svanskog
1985	**BE GOOD**	Kerstin Tynander, Hammarö
1987	**BELLINGHAM**	Monica Andersson, Hedekas
1987	**BARECHO**	Per o Helene Berggren, Årsunda
1990	**BARKÅSENS**	Kent o Carina Andersson, Sollefteå
1986	**BEELJI'S**	Karin Ljungqvist, Umeå
1986	**BANMARKENS**	Stina Blomqvist o Kenneth Englund, Boden
1987	**CROWN WIND'S**	R-M Hedman, Vaxholm o Christer Jansson, Åkersberga
1984	**CENTENNIAL'S**	Pia Sjöstam, Näsum
1986	**CAIRIS**	Anna-Lena Stridh, Göteborg
1987	**CHARLESWOOD**	Maria Franzén, Vara
1986	**COUNTRY FLAKE'S**	Åsa Thor, Gävle
1987	**DRAGON QUEEN'S**	Ingela o Peter Sjunnesson, Järlåsa
1982	**DE SOTO'S**	Ann Jutfelt, Hjorted
1987	**DEFLONS**	Tore de Flon, Visby
1990	**DEB'S**	Marina Larsson, Visby
1991	**DIAMOND QUEENS**	Roland o Britt-Marie Karlsson, Lundsbrunn
1990	**DUFOS**	Lars-Göran o Eva Jönsson, Västerås
1990	**ELGENTORPETS**	Ann-Charlotte Buske, Sorunda o Susanne Lundgren Nynäshamn
1984	**FAIRLEY HILL'S**	Siw Persson, Bålsta
1990	**FRÄKENTORPS**	Ulla von Heideken, Malmköping
1991	**FLAMMHÄLLS**	Per Gunnarsson o Måna Lidström, Avesta
1989	**FAIRY-MEADOW**	Elisabeth Gussander, Gävle
1984	**GOFIELDS**	Bengt Hulth, Båstad
1990	**GORMENGHAST'S**	Rose-Marie Hjälm, Höör
1990	**GUN-BRITT'S**	Sune Larsson, Eslöv
1991	**GORSE**	Christina Gustavsson, Skärhamn
1984	**GROSSERHOFS**	Jonny Svensson o Eva Svensson Franzén, Holmsjö
1984	**GIFFELS**	Ann o Kent Bråtenholme, Månsarp
1986	**HAMMERSMITH'S**	Per Ekwall, Ängelsberg
1984	**HUNTINGLINES**	Gunvor o Greger Samuelsson, Rydaholm
1982	**HAZELWOODS**	Thorkild Mogensen, Hässleholm
1986	**HIGHLANDER'S**	Mikael Carlstedt, Skärhamn
1989	**HJOVIALEN'S**	Kenneth o Merja Wester, Hjo

1985	**HEDÅSGÅRDENS**	Britt-Marie Nordqvist o Mats Karlbom, Ekshärad
1988	**HUNTLYHILL'S**	Ingrid Dienstbier, Hamrångefjärden
1989	**HAPPYMIND**	Valo Persson o Christina Ekblom Persson, Ockelbo
1984	**HÄLLAGÅRDEN'S**	Rolf o Viveka Näslund, Alnö
1985	**HERRGÅRDSHÖJDENS**	Maria Granbom, Bräcke
1989	**ISLANDER'S**	Marie Bengtsson, Sölvesborg
1987	**JILLTORP'S**	Marina o Christer Cederström, Karlskrona
1984	**KELVEDON**	Sylva Jansson, Hölö
1989	**KESERINA**	Carina Dellgren, Sköldinge
1988	**KLOVSTAMONS**	Majken Åhman, Sollefteå
1989	**KORSEBACKENS**	Märta Westin, Bjästa
1987	**KINDNES'S**	Birgitta Häggström, Rosvik
1986	**LAVREVIKENS**	Vaino Wiik, Hudiksvall
1986	**LORD CAALVEERT'S**	Katarina Wedholm o Tomas Ålander, Brunna
1984	**LELICA'S**	Lena Lindh Carlsson, Grillby
1991	**LIZZIELINE**	Ulla Karin Olausson, Tvååker
1989	**LERSKALLET'S**	Tonnie o Percy Eriksson, Dingle
1985	**MORKULLANS**	Charlotte o Marianne Dackebro, Hölö
1990	**MOHAGET'S**	Monika Segerlund, Alunda
1986	**MYCOCK'S**	Annelie Carlsson, Ljungsbro
1967	**MACLEYS**	Lena Key-Hasselgren, Húskvarna
1989	**MAMONIA**	Alain o Elisabeth Lager, Södra Sandby
1989	**MOONWALKER'S**	Charlotte Johansson, Kungälv
1984	**MÅNVIOLENS**	Kerstin o Lennart Barrvik, Skene
1984	**MISTILY'S**	Christina Daniels, Torpsbruk
1989	**MILROSE'S**	Anette Nyman, Ulricehamn
1985	**NOBHILL**	Monica Terfelt, Grillby o Ch Terfelt, Haninge
1990	**NYSLÄTTS**	Bernice o Måns Tufvesson, Björklinge
1986	**O'SOFINAS**	Magnus o Lotta Larsson, Eskilstuna
1989	**ORRAFLYETS**	Hans o Liselott Rosenkvist, Knislinge
1989	**OLD CLASSIC'S**	Lisbeth Johansson, Borlänge
1977	**ORRLYRAN'S**	Elsa o Göran Marklund, Roknäs
1989	**PRALINENS**	Anki o Katarina Brottman, Tumba
1986	**PEARLRAIN'S**	Kerstin Johansson, Stockholm
1988	**PERIWINKLE'S**	Helena Borell, Alunda
1987	**PYGMALIA'S**	Kristina Korhonen, Gimo
1984	**PIRANDAS**	Åsa o Berndt Swahn, Bälinge
1989	**PARKVILLANS**	Mona Högström, Vallberga
1991	**RINDI'S**	Ulla-Britta o Rolf Jakobsson, Hemse
1971	**REVIRETS**	Ingeborg Elofsson, Båstad
1987	**RÖRKÄRRS**	Kerstin Hesslund, Nygård
1988	**RED GABLE'S**	Mia Roos, Björketorp
1989	**RAMSÅSENS**	Susanne Björkensäv o Anders Grönlund, Kil
1987	**RANDOMIZE'S**	Siif o Birger Johansson, Karlstad
1985	**RINGLEADER'S**	Ann-Christine o Anders Berggren, Harbo
1989	**ROTÄLVENS**	Maria o Torbjörn Eriksson, Älvdalen
1985	**ROWNTREE**	Ulla Larsson, Gävle
1986	**RIGSTAGÅRDENS**	Ingrid Hellström, Söråker
1987	**SARATOGA SPRINGS**	Sol-Britt o Sten-Åke Areschoug, Tullinge
1991	**STRANDHUGGETS**	Maud o Sven Lennep, Öregrund
1989	**SPRINGDALM'S**	Irene o Jack Åsberg, Strängnäs
1974	**SWINGTIME**	Kaisa o Bror Lindén, Vagnhärad
1981	**SUNMAID**	Annica Ronninger, Björnlunda
1986	**SONTOCS**	Sonja Claar, Söderköping
1988	**SUNNYWAY'S**	Catarina Bengtsson, Liatorp
1990	**SKÅNSKA**	Katarina Erlandsson Johnsson o Mårten Johnsson, Simrishamn

1988	**SPORTSMANS**	Sten Christoffersson o Christina Grönberg, Klågerup
1991	**SIR RICHARDS**	Leif Pålsson, Bara
1985	**SANQUE'S**	Lars o Ingrid Svensson, Kävlinge
1989	**SALTSPRING'S**	Lena Jonzon, Munkedal
1988	**STRÖMBERGETS**	Paola o Thomas Strömberg, Ljungskile
1988	**STEELMIST**	Anette Högberg, Åmål
1989	**SPRINGMOON'S**	Ing-Mari o Kent Nilsson, Viskafors
1989	**SPRINGLEAF'S**	Malin o Christer Lövgren, Säffle
1986	**STEINBLUMES**	Michaela Olsson, Vintrosa
1990	**SPRINGSTEEN'S**	Madelene Fors o Jörgen Jädersten, Östervåla
1990	**SPRINGNEST'S**	Tomas Högström, Arboga o Elisabeth Unell, Västerås
1981	**SPRINGSTAR'S**	Tore o Gunilla Danielsson, Arnäsvall
1981	**STALL MJÖSJÖS**	Anita Danielsson, Sörbygden
1989	**SPRINGERTORPETS**	Mikael Melin o Annelie Eklund, Bräcke
1988	**SPADER MADAME**	Anna Fredriksson, Hemavan o Roberth Östhagen, Tärnaby
1986	**TIMTAIL'S**	Annika o Josefin Hamilton, Norsborg
1980	**TÖRNÅKRAS**	Cathrine Aschan, Gemla
1988	**TRULLMARKENS**	Kjell-Åke Ahlgren, Dalhem
1987	**THREE HILL'S**	Betina Juhl Petersen, Hässleholm
1968	**TROLLÄNGENS**	Anette Erlandsson o Matti Palm, Åled
1990	**TAILWIND'S**	Susanne Hesslund, Lödöse
1984	**TRAMPAS**	Björn o Solveig Kjellstrand, Mullsjö
1985	**TIBITITAS**	Bo o Anita Ahlberg, Östervåla
1984	**TRAJENS**	Ewa o Lars Widén, Gävle
1988	**VILSTENSTORPETS**	Inger o Leif Jansson, Knivsta
1991	**VESSMANTORPS**	Thomas Dahl, Ljungbyhed
1987	**VRESROSENS**	Manne Bretz, Landskrona
1985	**WINNER GHOST'S**	Hans o Susanne Ericsson, Täby
1983	**WINDSONGS**	Lena Thorslund Karlsson, Brottby
1987	**WILCON'S**	Sylvi Johansson, Ekeby
1965	**WOODCOCKS**	Charlie Johnsson, Oxie
1985	**WOODBAY**	Martina Wallqvist von Ulitzen, Frändefors
1990	**WITCHERYS**	Mari Sundqvist, Odensbacken
1991	**WALLSTOONS**	Bernt o Majvor Wallsten, Sundsbruk
1987	**ZUNZIES**	Helen Levin, Sösdala
1984	**ZINTHOS**	Ann-Zinitha o Tomas Johansson, Vänersborg
1986	**ÅBRISENS**	Åke o Roger Bengtsson, Löberöd
1986	**ÄSSETS**	Annica Hallström, Bjärnum
1973	**Ö-BACKAS**	Siv Landström, Umeå
1988	**ÖRJANSBERGETS**	Elsebeth Bergqvist, Skelleftehamn

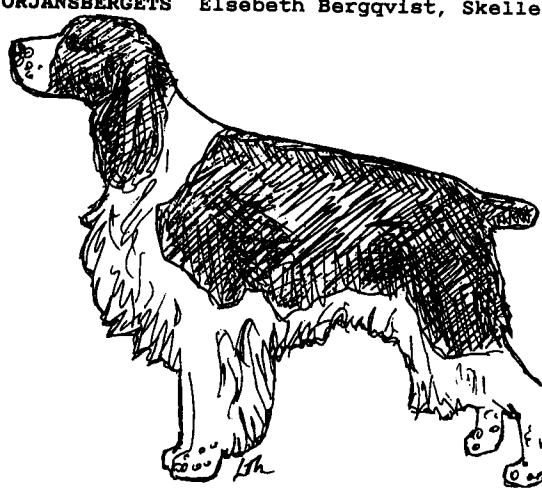

SVENSKA CHAMPIONS 1940-1991

Svenskfödda springer spaniels med svenskt championat (reg hos SKK)
<u>födda på</u>

<u>1940-talet</u>

CH SPORT AV BJERKEFALL (Timpanogos Anita-Carnfield Craftsman)

<u>1950-talet</u>

CH BIG BEN AV BJERKEFALL (Sport av Bjekefall-Miss Greta of Ware)
CH GARR AV BJERKEFALL (Timpanogos Adonis-Miss Greta of Ware)
CH GAVOTTE AV BJERKEFALL (se Garr)
CH PAROLL AV BJERKEFALL (Skymaster of Bjerkefall-Petersborgs Peggy)
JCH PENELOPE AV BJERKEFALL (Frejax Royal Minstrel-Petersborgs Peggy)
CH PILOT AV BJERKEFALL (Garr av Bjerkefall-Petersborgs Peggy)
SUCH SJCH PELSÖS DON (Garr av Bjerkefall-Penelope av Bjerkefall)
CH GRANHAMMARS POPS (Sport av Bjerkefall-Beauty)
SJCH HANSIMUS VAPSA (Skymaster av Bjerkefall-Hansi)
CH RISSY (Garr av Bjerkefall-Rickie III Falkenstein)
CH SPORRLIGHT (Garr av Bjerkefall-Rissy)

<u>1960-talet</u>

INT S NUCH SJCH APELGÅRDENS EROS (Brigadoon Dan-Apelgårdens Chans)
SJCH BIMBA (Granhammars Marquis-)
SUCH SJCH BLACKIE (Granhammars Pops-Pelsös Chiquita)
INT NORDUCH SJCH BRIGADOON DAN (Pelsös Don-Northdown Donetta)
SUCH BRIGADOON BUCCANEER (Brigadoon Dan-Brigadoon Donna Gianne)
SUCH BRIGADOON DANNY (Pelsös Don-Northdown Donetta)
NORDUCH BRIGADOON DOLITTLE (se Danny)
INT NORDUCH BRIGADOON DRY TOAST (se Danny)
INT NORDUCH BRIGADOON RANGER (Brigadoon Reverie-Bri Donettadaughter)
INT NORDUCH BRIGADOON SCATTERBRAIN (Woodbay Don Dendron-Woodbay Donna Deana)
SUCH NUCH SJCH BRIGADOON WATER GIPSY (Woodbay Don Dendron-Brigadoon Donettadaughter)
INT NORDUCH GOING BEAUTIFUL SCILLA (Ambridge Bystander of Stubham-Blackie)
SUCH GRANHAMMARS MERRIMAC (Apelgårdens Acke-Blackie)
SUCH GRANHAMMARS NAJAD (Billyboy of Bramhope-Blackie)
NORDUCH SJCH GRANHAMMARS NARCISS (se Najad)
SUCH GRANHAMMARS OCILLA (Woodbay Don Dendron-Blackie)
NORDUCH GRANHAMMARS POPS (Sport av Bjerkefall-Beauty)
SJCH GRANHAMMARS SORRY (Sacco-Blackie)
S SF U & JCH JAKTFALKENS ANISETTE (Ludde-Granhammars Sorry)
S SF U & JCH JAKTFALKENS ARAB (se Anisette)
SJCH JAKTFALKENS ATHENA (se Anisette)
INT NORDUCH SJCH MACLEYS DOORKEY (Mustela F Amon-Seatrout of Freetwood)
SUCH MUSTELA AM VENI VIDI VICI (Wollburn Windjammer-Mustela M Amora)
SUCH MUSTELA B MONSIEUR (Mustela F Amon-My Fair Lady av Börsesjö)
SUCH MUSTELA C DIPLOIDUS (Macleys Doorkey-Mustela Ax Cikada)
INT NORDUCH MUSTELA C DIONYSUS (se Diploidus)
INT NORDUCH MUSTELA F MARVEL (Malmains Spice-Bårrings Fiffi)
INT NORDUCH SJCH MUSTELA F AMON (Ambridge Bystander of Stubham-Bårrings Fiffi)
INT NORDUCH MUSTELA M ALEXANDRA (Ambridge Bystander of Stubham-Mustela F Marvel)
INT NORDUCH MUSTELA M AMORA (se Alexandra)
INT NORDUCH MUSTELA P AUKTORITET (Ambridge Bystander of Stubham-Mustela M Petronella)

SUCH NANA (Mustela Ax Cirrus-Brigadoon Donna Gianne)
SUCH DKUCH PELSÖS CURIE (Garr av Bjerkefall-Penelope av Bjerkefall)
SUCH NUCH REVIRETS DON CARLOS (Woodbay Don Dendron-Going Beautiful Scilla)
INT DK SUCH REVIRETS PE PE (Se Don Carlos)
INT SUCH NUCH SOLBERGS PETRA (Brigadoon Dry Toast-Solbergs Jannie)

1970-talet

SLCH ARISTOKRAT (Aeris Amor-Cassandra)
INT SUCHSFUCH LP BEELINE FANTAN FANTASY(Törnåkras Bellman-BumbleBee)
INT NORDUCH BEYAZ MAGGIE MAE (Mustela Ax M Harlekin-Ariston Melody of Fenway)
INT SUCHNUCH BEYAZ SON OF VASALL (Mustela C Vasall-Mustela W Heliotrop)
INT NORDUCH BRIGADOON BEWITCH (Brigadoon Reverie-Revirets Beatrice)
INT SUCHSFUCH SJCHSFJCH BRIGADOON CAPERCAILZIE STAR (Brigadoon Evening Star-Brigadoon Curacao)
SUCH BRIGADOON EVENING STAR (Apelgårdens Eros-Woodbay Donna Deana)
SUCH BRIGADOON JESTER (Brigadoon Armagnac-Brigadoon Red Grouse)
INT SUCHSFUCH SJCH BRIGADOON JOHNNIE WALKER (Brigadoon Ranger-Larkstoke Capercaillie)
INT NORDUCH BRIGADOON JOYS OCCASION (Woodbay Dilly's Jeramy-Brigadoon Traveller's Joy)
SUCH NUCH BRIGADOON MEMORIE CHERIE (Brigadoon Reverie-Revirets Daphne)
INT NORDUCH BRIGADOON STARLETS CONQUISTADOR (Cliffhill Huggy Bear-Springstars Starlet)
SUCH BUMBLE-BEE (Mustela Ax Ikaros-Revirets Bonny)
SLCH SBCH CLYDE (Kasper-Bonnie)
INT SUCHNUCH FISHERLAD (Mompesson Fisherman-Hazelwoods Afrodite)
INT NORDUCH HÄLLAGÅRDENS KYRI PEARLFISH (Mompesson Fisherman-Perita)
INT SUCHNUCH HENRIK VIII (Revirets Don Carlos-Tuss)
SUCH JAKTFALKENS EXET (Apelgårdens Eros-Granhammars Sorry)
SUCHSFUCH SJCH JOKER (Jaktfalkens Exet-Jaktfalkens Diana)
SUCH MUSTELA F HIPPOLYTE (Mustela Ax M Harlekin-Peelers Letown Firefly)
SUCH NIEPOLPOINTEAR (Ior-Dorette Laurine)
SUCH SJCHSFJCH ORRLYRANS AMICA (Granhammars Marquis-Jaktfalkens Anisette)
SUCH SJCHSFJCH ORRLYRANS MARQUIS JR (se Amica)
SUCH ORRLYRANS NORRIS (Salilyns Passkey-Jaktfalkens Anisette)
SUCH SJCHSFJCH ORRLYRANS PASSGIRL (se Norris)
SUCH SJCHSFJCH ORRLYRANS PASSTELL (se Norris)
SUCH SJCHSFJCH ORRLYRANS PASTILL (se Norris)
SJCH SFJCH ORRLYRANS PASSER (se Norris)
SUCH SJCH SFJCH ORRLYRANS PASSTOR (se Norris)
SUCH PORTOS (Revirets Pe Pe-Brigadoon M Review)
SUCHNUCH REVIRETS HAPPY GIRL (MacLeys Porkey-Going Beautiful Scilla)
INT SUCHNUCH REVIRETS MARY CELESTE (Fisherlad-Revirets Penelope)
SUCH SJCH REVIRETS SMUGGLER (Mustela Ax Ikaros-Revirets Happy Girl)
SUCH PYGMALIAS SATINDOLL (Pygmalias Huntersmoon-Pygmalias Coco Kanel
INT SUCHNUCH SOLBERGS HEIDI (Brigdoon Reverie-Solbergs Petra)
INT SUCHSFUCH SJCH SOLBERG; HUNTER ((se Heidi)
NORDUCH SPRINGSTARS KING' S LEGEND(Brigadoon Johnnie Walker-Brigadoon Capercailzie Star)
NORDUCH SJCH SPRINGSTARS SILVERSTAR (Brigadoon L Hunter-Brigadoon Capercailzie Star)
SUCHSFUCH SPRINGSTARS STARLING (se Silverstar)

SJCH STALL MJÖSJÖS GRACE (Mustela Am Veni Vidi Vici-Stall Mjösjös Chris)
SUCH STALL MJÖSJÖS HENNIE (Mustela C Dionysos-Stall Mjösjös Gipsy)
SUCH STALL MJÖSJÖS IDA (se Hennie)
SUCH SJCH STARDUST AV SIMMATORP (Brigadoon Ranger-Solbergs Zsa Zsa)
SUCH TÖRNÅKRAS POPPE (Pygmalias Pygmalion-Brigadoon Exodus)
SUCH WINDSONGS DOLLARPRINCESS (Airyknowe Heilan Laddie-Teesview Tillanburn)
INT NORDUCH WINDSONGS PRALIN (Pygmalias Pygmalion-Teesview Tillanburn)
SJCH WOODCOCKS SHERRY (Merrydawn Soda-Solbergs Cissy)
SJCH WOODCOCKS SKIM (se Sherry)
SJCH WOODCOCKS SMIRNOW (se Sherry)
SJCH WOODCOCKS WHITE LADY (se Sherry)

1980-talet

SLCH LP AIMPOINT MAGNOLIAS AARON SOUND (Capercaillie of Whitebrook-Brigadoon Jolie Madame's Magnolia)
SUCH AIMPOINT HICKORY (Springstars Brave Lord-Brigadoon Jolie Madame's Magnolia)
SLCH LP BEELINE JUBILEE JADE (Windsongs Pralin-Brigadoon C Remy Martin)
SLCH BEELINE LOVELACE LOOK (Brigadoon Traveller's Troubadix-Beeline Cute Curlicue)
SLCH BEELINE WINNIE THE POOH (Beeline Fantan Fantasy-Brigadoon C Remy Martin)
SUCH BEELJI'S DAYDREAM (Brigadoon Jester-Brigadoon Joys Occassion)
INT NORDUCH BRIGADOON C REMY MARTIN (Cliffhill Huggy Bear-Brigadoon Curacao)
SUCH BRIGADOON MORAG OF EASINGWOLD (Ardencote Alexander-Skilleigh Tangy)
SUCH BRIGADOON SERENADE'S LEGATO (Brigadoon New Generation of York-Brigdoon J Sunrise Serenade)
SUCH SFUCH CENTENNIAL'S CADDISH CASPER (Beeline Classic Coffee-Revirets Mary Celeste)
SUCH SFUCH CENTENNIAL'S CUTE CELESTINE (se Casper)
SUCH CENTENNIAL'S GRACEFUL GILDA (Cliffhill Gossips Fieldday-Revirets Mary Celeste)
SUCH CENTENNIAL'S GREAT GEOFFREY (se Gilda)
SUCH CENTENNIAL'S GUNFIGHTER (se Gilda)
SUCH NUCH DE SOTO'S PONDOCILLIN (De Sotos Fireball-De Sotos Zofie)
SLCH FAIRLEY HILL'S GEORGINA (Pygmalias Brazil Jack-Fairley Hills Cherry Tree)
SUCH HÄLLAGÅRDENS MAD MOLLY (Brigadoon Johnnie Walker-Hällagårdens Kyri Pearlfish)
SJCH HÄLLAGÅRDENS FANNY (Solbergs Fingal-Hällagårdens Kyri Pearlfish
SUCH HAMMERSMITHS CIRCUMSTANCES AND POMP (Rowntree Jet Commander-Toyrivers Anna)
SUCH HUNTINGLINES JULIEN (Revirets Smuggler-Fanny Fox)
SJCH KIM (Solbergs Brandy-Nicki)
SJCH KLOVSTAMONS S PELE (Willowbanks Bolero-Klovstamons Barozka)
SUCH LAVREVIKENS LUCKY LUCINDA (Pygmalias Prinz Ottonel-Satindoll)
SUCH LAVREVIKENS PETIT FLEUR (se Lucinda)
SJCH LUCY (Defy Sire-Orrlyrans Passgirl)
SJCH NICKI (Solbergs Kim-Gunda)
NORDUCH NOBHILL UPPER CLASS DELIGHT (Willowbanks Bolero-Nobhill Chance's Delight)
SUCH NOBHILL DELIGHT'S GREAT GATSBY (se Upper Class)
SUCH ORRLYRANS ELLIS (Buua-Orrlyrans Amica)
INTNORDUCH SJCHSFJCH ORRLYRANS FLIMZY (se Ellis)
INTNORDUCH SJCH ORRLYRANS HAPPY (Windsongs Pralin-Orrlyrans Passtell
INT SUCHNUCH ORRLYRANS HUNTER (se Happy)

SUCH ORRLYRANS SNOW WHITE (Klovstamons Torsten Bolero-Orrlyrans Happy)
SUCHSFUCH PEARLRAINS ARISTOTELES (Springstars Black Lion-She's A Tiger)
SUCH PYGMALIAS BRAZIL JACK (Adamants Ringleader-Lossiedoon Lucky Chance)
SLCH PYGMALIAS CHEEK TO CHEEK (Cairis Little Big Man-Pygmalias Stardrop)
SUCH PYGMALIAS DARK DIPLOMAT (Pygmalias Prinz Ottonel-Pygmalias Tigerögat)
SUCH RINGLEADERS JUST LIKE EDDIE (Inu-Goya Mountain Crest-Pygmalias Scandal Beauty)
INT SUCH ROWNTREE ACO CHOCO (Windsongs Pralin-Adamants Chocolatedream)
INT SUCH ROWNTREE MAGIC TOUCH (Nobhill Brightest Chance-Rowntree Easter Parade)
INT SUCHSFUCH LP SHE'S A TIGER (Pygmalias Prinz Ottonel-Windsongs Roseanna)
SJCH SHEENAS GWEN OF SHERRY (Llanverdewy Scamp-Woodcocks Sherry)
SJCH SHEENAS MUFFIN (se Gwen)
SJCH SHERRYS SHEENA (se Gwen
SLCH SKOGSDUVANS HANNIBAL (Hunteramoon-Mustela F Hippolyte)
SJCH SOLBERGS BRANDY (Parkmaple Don-Abbeyoaks Cara)
INTNORDUCH SPRINGSTARS BABY LEGEND (Buua-Springstars King' s Legend)
SUCHSFUCH SPRINGSTARS BLACK LION (se Legend)
NORDUCH SPRINGSTARS BLACK COCK (Bukefalos Bill-Brigadoon Caper-cailzie Star)
SUCH SPRINGSTARS COUNT BASIE (Springstars Black Cock-Springstars Baby Legend)
SLCH SPRINGSTARS SILVER PENNY (Springstars Silverstar-Törnåkra Pandora)
SJCH SPRINGSTARS VALENTINE EVE (Capercaillie of Whitebrook-Spring stars Everlasting Legend)
SUCH STALL MJÖSJÖS MÄRTA (Brigadoon Jester-Stall Mjösjös Ida)
SUCH LP STALL MJÖSJÖS MATILDA (se Märta)
SUCH STALL MJÖSJÖS NINA (Windsongs Pralin-Stall Mjösjös Hennie)
INTNORDUCH STALL MJÖSJÖS NISSE (se Nina)
SUCH STALL MJÖSJÖS UMBRA (Stall Mjösjös Nisse-Stall Mjösjös Märta)
SUCH TÖRNÅKRA PANDORA (Törnåkras Poppe-Törnåkra Honey-Bee)
SLCH TÖRNÅKRA BLACK RUSSIAN (Pygmalias Dark Diplomat-Törnåkras Ever Sweet)
SLCH WINDSONGS CHANSA (Adamants Chance-Windsongs Pärla)
SUCH WINNER GHOST'S DIPLOMATIC RANGER (Brigadoon J C'est Si Bon-Brigadoon Morag of Easingwold)
SUCH WINNER GHOST'S GIPSY CANDY FLOWER (September Mists Maxi-Brigadoon Morag of Easingwold)
SJCH WOODCOCKS COINTREAU (Merrydawn Soda-Solbergs Cissy)
SJCH ÖRJANSBERGETS ADONI RONJALLE (Capercaillie of Whitebrook-Hällagårdens Ronja Rövardotter)

Svenska championat

Födda	Antal				
	Utställn	Jakt	Lydnad	Bruks	Utst + Jakt
1940	1	-	-	-	-
1950	8	2	-	-	1
1960	24	3	-	-	9
1970	30	8	2	1	11
1980	40	11	9	-	2

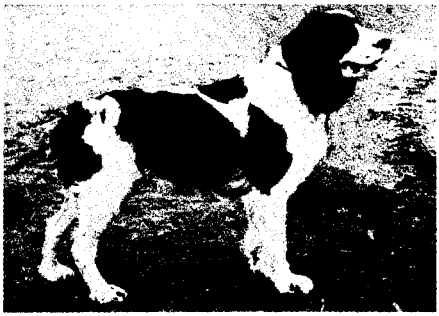

1

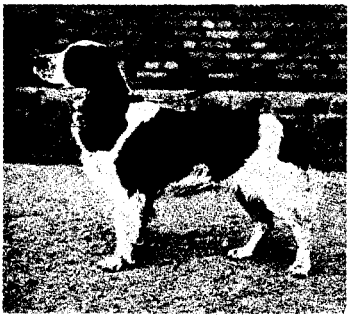

2

3

4

1 Ch Miss Greta of Ware. springertik.
2 Ch Beauty Sheila av Seby. springertik. Foto: Lantbruks- och Skogsbruksfilm.
3 U o B Ch Pelsös Don. springerhund.
4 Nord Ch Dan. springerhund. Foto: Wintzell.
5 U o B Ch Blackie. springertik. Foto: Wintzell.

EN KLUBB I KLUBBEN

SPRINGER KLUBBEN INOM SSRK 10 ÅR

av Mårta Eriksson

SSRKs huvudstyrelse

Förfrågan om bidrag från SSRKs huvudstyrelse till Springer Klubbens jubileumstidskrift får våra tankar att vandra bakåt i tiden. För min egen del passerar de gärna 1982 och vandrar vidare ner genom 70-talet och mina första möten med springrar och springeruppfödare.

Mina kontakter och upplevelser faller inom två kategorier som man skulle kunna kalla den privata och den offentliga sektorn. Gemensamt för båda är att intrycken från dem varit starka! Trots att jag inte är kännare av rasen har jag haft en faiblesse för den och den tillhör helt klart favoriterna i vår rasgrupp. Särskilt tilltalas jag av ... nåja, det där med typen kan göra detsamma.

Egentligen är tio år en väldigt kort tid i det här sammanhanget. Med det menar jag att det nästan är märkvärdigt att inte Springer Klubben funnits längre. Men kanske var det så den gången, att förberedelserna inför klubbens formella bildande var ovanligt noggranna och gedigna och att klubben därför snabbt konsoliderade sig.

En av initiativtagarna och klubbens första ordförande var TORE DANIELSSON, som också varit medlem i SSRKs huvudstyrelse. Det är min uppfattning att han med det största allvar gick in för sin uppgift att skapa en stark rasklubb där verksamheten skulle hålla hög kvalitet. Det är också min uppfattning att han lyckades med det: trots att Springer Klubben inte alls är en numerärt stor klubb inom SSRK-familjen har den hävdat sig och sina meningar väl och skapat sig en markant profil.

Redan innan Springer Klubben bildades fungerade samarbetet huvudstyrelsen-springerfolk i avelsfrågor. Efter en lång tid av ojämna och sporadiska insatser inom flera rasers avelsråd hade SSRK för första gången kallat till en gemensam avelskonferens på vårvintern 1981. Huvudsyftet med den var att samla funktionärerna med tanke på det nyligen fastställda centrala bekämpningsprogrammet mot genetiskt betingade defekter och sjukdomar. "En gemensam hållning inför våra gemensamma problem", som vi ungefär uttryckte det. Det kom att bli så att just springer till dels hamnade i fokus och att vi (=HS + rasfolk) hade vad som kanske var de allra första "taktiksnacken".

Bakgrunden var ett föredrag av Lars Audell om läget vad avsåg höftledsdysplasi. Ett av hans budskap gällde springerrasen, där han under flera år hade noterat en ökning av dysplasifallen och menade att det fanns skäl att på sikt införa krav på röntgen av avelsdjuren. Jag har i tydligt minne hur KRISTINA KORHONEN, en av springerrasens representanter, målande beskrev hur hon trodde att ett sådant budskap skulle komma att mottagas! Vi enades dock om att tiden var en avgörande faktor som kunde komma oss till hjälp. Och så vitt jag vet hade man framgång med den två-åriga informationsdriven och det blev allt vanligare att kontrollera HD-status.

Under de senaste åren har det förmärkts en ny oro i leden vad avser HD. Bekymret den här gången är man skulle "ha fått in" en ökning av defekten med de amerikanska hundarna. Vilken utmaning för avelsgruppen eller några andra intresserade att göra något med hjälp av SKKs datamaterial! En undersökning av föräldrabakgrund avseende HD på de senaste årens registrerade kullar! Eller en jämförande avkommeundersökning! Kanske en intressant rapport redan till årets SSRK SPECIAL?

När jag låter tankarna löpa genom de tio år som jag varit ansvarig för avelsfrågorna i SSRKs huvudstyrelse och försöker samla bilden av avelsarbetet i rasklubbarna kan jag göra ett flertal positiva noteringar för Springer Klubbens del. Den allra viktigaste gäller någonting mycket centralt, nämligen avelsfrågornas plats i klubbens arbete. På något undantag när finns det ingen rasklubb som så konsekvent har engagerat sig och låtit frågor med anknytning till avel bli en del också av styrelsens intresse.

Dock har man med ovanlig (eller sedvanlig, det beror på hur man ser det) envishet byggt upp klubbens avelsarbete kring den gamla täckhundsförmedlarrollen. Och visst kan det vara befogat och praktiskt att ha en observatör med lokalkännedom i södra, mellan- och norra Sverige. Men en effektiv arbetsgemenskap för arbetet med de centrala policyfrågorna, med redovisningar och information är det inte! Det får man först när man också skapar möjligheter för samarbete inom en grupp som regelbundet träffas. Det är den bästa förutsättningen både för verksamhetens utveckling och funktionärernas arbetsglädje.

Några särskilda rader vill jag ägna GUNILLA DANIELSSON. Hon var före sin tid när det gällde fortlöpande information om avelsarbetet. Även med dagens mått mätt (kraven har ju stigit snabbt) gjorde hon ett föredömligt arbete och de prydliga redovisningarna i Springer Tidningen observerades också bland SKKs tjänstemän och förtroendevalda.

Springer Klubbens 10-åriga historia sammanfaller alltså på ett ungefär med min egen tid som ansvarig för avelsfrågorna i SSRKs huvudstyrelse. Springer Klubben fortsätter sin historia medan jag efter fullmäktigemötet tackar för mig och blir "free-lancer". Det har varit trevligt att låta några minnesbilder ge anledning till funderingar som kanske kan ge något att tänka på - åtminstone som diskussionsstoff.

Jag tror att vi som älskar och arbetar med och för engelska fågelhundsraser i det här landet har alldeles speciella svårigheter att tampas med. Och ju större entusiasmen är desto envetnare tycks vi vilja föra upp de egna idealen och tolkningarna till en allmän nivå, gällande för alla. Det är då det blir problem. Vad det handlar om kan uttryckas på olika sätt. Jag föredrar att här ge två aspekter:

- hänsynen till rasens manifestation i ursprungslandet
- respekten för en rasklubbs uppgift som specialistorgan

Få raser kan visa upp ett så brett spektrum av användningsområden resp intresseinriktningar hos ägarna som just springer spaniel. I England har rasen under utvecklingens gång manifesterats i olika typer av oftast funktionella och praktiska orsaker.

Självklart har utvecklingen hos oss till stor del varit en spegling av utveckling och förhållanden i England. Svenska springerägare och uppfödare har kunnat finna den typ av hund som bäst motsvarat deras krav och som de helst velat ha. Så här långt och så länge vi är inne på den privata rättigheten att hålla hund existerar egentligen inga stora problem.

Organisatoriskt gör det emellertid det. I England finns traditionellt en mängd rasbundna och/eller lokalt förankrade "societies" som sköter den praktiska verksamheten. De är mycket självständiga särskilt i förhållande till paraplyorganisationen United Spaniel Association. Den "svenska modellen" däremot innebär att mångfalden måste rymmas inom en organisatorisk uppbyggnad som genom sin enhetlighet kräver mycket stor tolerans och respekt för andras uppfattningar av sina funktionärer. Här räcker inte det privata intresset. Här måste gränserna vidgas.

Om det första årtiondet av Springer Klubbens historia har inneburit mycket energiskt arbete för att skaffa klubben en stark position, kan dess ledning nu - i trygg förvissning om att den har lyckats med det - också inrikta sig på att bredda sitt register och skapa en större plattform för rasen och rasintressena i det här landet.

Rasklubbarna bildades en gång utifrån ett behov av specialkunnande, på samma sätt som skett inom andra klubbar som omfattar flera eller många raser. Moderorganisationens, Svenska Kennelklubbens, delegering av ansvar till SSRK när det gäller spaniel- och retrieverraserna går alltså vidare för springer spanielns del till Springer KLubben. Om jag fortfarande finns around om ytterligare tio år hoppas jag kunna konstatera att Springer Klubbens expertkunnande, som SSRK så väl behöver, omfattar h e l a det vida fält som utgör springers domäner.

Ur djupet av mina fotolådor har jag plockat fram några springerminnen att sluta med samtidigt som många välgångsönskningar går till Springer Klubben.

Idag är 60 st springrar på en utställning föga uppseendeväckande. Men när Mrs F O Till drog så många till Skokloster i slutet av 70-talet var det närmast en sensation. Mrs Till syns här med en mycket typisk representant för de gamla Stubhamhundarna, FINE FEATHER OF STUBHAM

Någonting nytt för svenska springerstammen innebar importerna från Jean Taylor. Här syns Kristina Korhonens CLEAVEHILL TARTAN SPEY

Under min tid som utställningssekreterare i Östra avdelningen passerade en mängd framgångsrika Brigadoonhundar revy. Här är INT NORD UCH BRIGADOON RANGER efter BIRvinst på Täby. Han ägdes av Margareta Nyström Paulin.

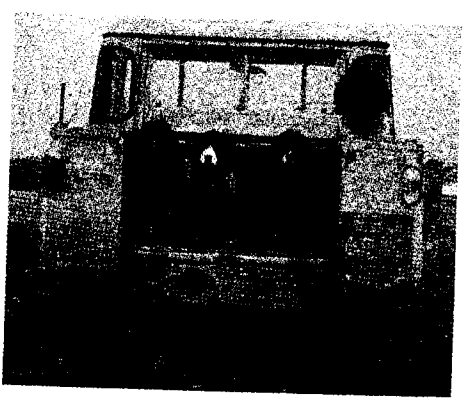

Det bästa minnet till sist: Detta makalösa lilla pack på fyra springrar sopade rent efter apporteringsexperterna (retrievrarna!) vid jaktprov någonstans i östra England. Året var 1982, Springer Klubbens födelseår!

Of all the dogs that are so sweet,

The spaniel is the most complete.

— — —

They never sulk, they never tire;

They love the field, they love the fire;

They never criticize their friends;

Their every joy all joy transcends.

E. V. LUCAS